

ETAPA IV

ANTEPROYECTO

ESTUDIO DE EQUIPAMIENTO COMUNAL

“Proyecto de Actualización Plan Regulador Comunal de Lo Barnechea”
Licitación Pública ID N° 2735-14-LR19

Versión 1: AGOSTO 2022

Preparado por:



Príncipe de Gales N° 5921
Of. 1009-1010
La Reina | Santiago
Telf. 56 2 2635 2768 | 2635 9620 | 2665 7344
E mail: pguzman@habitterra.cl |
izapata@habitterra.cl |
Web www.habitterra.cl

Preparado para:



**DIRECCIÓN DE ASESORÍA URBANA Y
ESPACIO PÚBLICO (DAEP)**
MUNICIPALIDAD DE LO BARNECHEA
Av. El Rodeo 12.777 Piso 5,
Lo Barnechea | Santiago



ARTURO RINALDI VILLEGAS
Profesional Responsable de Estudio de Equipamiento Comunal

ÍNDICE DE CONTENIDOS

1	INTRODUCCIÓN	6
2	DIAGNÓSTICO DE EQUIPAMIENTOS Y ÁREAS VERDES DE NIVEL COMUNAL	7
2.1	OFERTA ACTUAL DE EQUIPAMIENTOS Y ÁREAS VERDES DE NIVEL COMUNAL	7
2.1.1	Equipamientos de Salud	7
2.1.2	Equipamientos de Educación.....	11
2.1.3	Equipamientos Deportivos	21
2.1.4	Equipamientos de Seguridad	24
2.1.5	Otros Equipamientos.....	26
2.1.6	Áreas Verdes y Espacios Públicos	30
2.1.7	Síntesis de Equipamiento comunal.....	61
2.2	DETERMINACIÓN DE ACCESIBILIDAD A EQUIPAMIENTOS Y ÁREAS VERDES	64
2.2.1	Accesibilidad a Equipamientos de Salud	64
2.2.2	Accesibilidad a Equipamientos de Educación.....	66
2.2.3	Accesibilidad a Equipamientos Deportivos	69
2.2.4	Accesibilidad a Equipamientos de Seguridad	71
2.2.5	Accesibilidad a Áreas Verdes	73
2.2.6	Accesibilidad a Comercio Local	77
2.2.7	Síntesis de análisis de accesibilidad a Equipamientos y Áreas Verdes.....	79
2.3	DETERMINACIÓN DE SUFICIENCIA ACTUAL DE EQUIPAMIENTOS Y ÁREAS VERDES	80
2.3.1	Suficiencia actual de Equipamientos de Salud	81
2.3.2	Suficiencia actual de Equipamientos de Educación.....	83
2.3.3	Suficiencia actual de Equipamientos Deportivos	83
2.3.4	Suficiencia actual de Equipamientos de Seguridad	85
2.3.5	Suficiencia actual de Áreas Verdes	87
2.3.6	Síntesis de análisis de suficiencia actual a Equipamientos y Áreas Verdes	88
2.4	DETERMINACIÓN DE SUFICIENCIA FUTURA DE EQUIPAMIENTOS Y ÁREAS VERDES	89
2.4.1	Suficiencia futura de Equipamientos de Salud.....	89
2.4.2	Suficiencia futura de Equipamientos de Educación	91
2.4.3	Suficiencia futura de Equipamientos Deportivos.....	91
2.4.4	Suficiencia futura de Equipamientos de Seguridad.....	92
2.4.5	Suficiencia futura de Áreas Verdes.....	94
2.4.6	Síntesis de análisis de suficiencia futura a Equipamientos y Áreas Verdes	94
2.4.7	Conclusiones	95

ÍNDICE DE ILUSTRACIONES

Ilustración 3-1 Equipamientos de Salud, Área Urbana Sector Valle de Lo Barnechea.....	9
Ilustración 3-2 Equipamientos de Educación por tipo, Área Urbana Sector Valle de Lo Barnechea	12
Ilustración 3-3 Equipamientos de Educación por matrícula y dependencia, Área Urbana Sector Valle de Lo Barnechea.....	13
Ilustración 3-4 Jardines Infantiles, “Área Urbana Sector Valle de Lo Barnechea”	14
Ilustración 3-5 Equipamientos de Educación Prebásica, Básica, Especial y Media, Lo Barnechea	17
Ilustración 3-6 Equipamientos de Educación Superior, Área Urbana Sector Valle de Lo Barnechea.....	20
Ilustración 3-7 Equipamientos Deportivos, Área Urbana Sector Valle de Lo Barnechea.....	23
Ilustración 3-8 Equipamientos de Seguridad, Área Urbana Sector Valle de Lo Barnechea	25
Ilustración 3-9 Equipamientos de Servicios, Culto y Cultura, Área Urbana Sector Valle de Lo Barnechea.....	27
Ilustración 3-10 Equipamientos de Comercio, Área Urbana Sector Valle de Lo Barnechea	29
Ilustración 3-11 Caracterización “Parque del Río Mapocho”	33
Ilustración 3-12 Caracterización Cerro Isla “Parte del Cerro Dieciocho”	35
Ilustración 3-13 Caracterización Cerro Isla “Parte del Cerro del Medio”	36
Ilustración 3-14 Caracterización Cerro Isla “Parte del Cerro Alvarado”	37
Ilustración 3-15 Caracterización Cerro Isla “Parte del Cerro Estero El Manzano”	38
Ilustración 3-16 Caracterización Cerro Isla “Parte del Cerro Loma Larga”	39
Ilustración 3-17 Caracterización “Parque Quebrada El Guindo”	41
Ilustración 3-18 Caracterización “Parque Quebrada Los Carboneros”	42
Ilustración 3-19 Caracterización “Parque Quebrada El Carrizo”	43
Ilustración 3-20 Caracterización “Parque Quebrada Las Hualtatas”	44
Ilustración 3-21 Caracterización “Parque Quebrada El Manzano”	45
Ilustración 3-22 Caracterización “Parque Quebrada El Gabino o El Garín”	46
Ilustración 3-23 Caracterización “Parque Estero El Arrayán”	48
Ilustración 3-24 Caracterización “Club Ecuestre La Dehesa”	50
Ilustración 3-25 Caracterización “Club de Golf Lomas de La Dehesa”	51
Ilustración 3-26 Caracterización “Club Las Condes”	52
Ilustración 3-27 Caracterización “Club Old Boys”	53
Ilustración 3-28 Caracterización “Estadio Banco Suramericano”	54
Ilustración 3-29 Balneario El Arrayán	55
Ilustración 3-30 Caracterización “Club Caleuche”	56
Ilustración 3-31 Caracterización “Club Old Georgian”	57
Ilustración 3-32 Caracterización “Club de Golf La Dehesa”	58
Ilustración 3-33 Caracterización “Estadio Colegio Médico”	59
Ilustración 3-35 Clase de equipamientos predominante por sector	63
Ilustración 3-36 Accesibilidad a Equipamientos de Salud Primaria Pública.....	65
Ilustración 3-37 Accesibilidad a Equipamientos de Educación Inicial	67
Ilustración 3-38 Accesibilidad a Equipamientos de Educación Básica y Media.....	68
Ilustración 3-39 Accesibilidad a Equipamientos Deportivos Públicos	70
Ilustración 3-40 Accesibilidad a Equipamientos de Seguridad	72
Ilustración 3-41 Accesibilidad a Parques de Adultos y Parques Urbanos Comunales públicos	74
Ilustración 3-42 Accesibilidad a Parques Urbanos Comunales	76
Ilustración 3-43 Accesibilidad a Comercio Local.....	78

ÍNDICE DE CUADROS

Cuadro 3-1 Equipamientos de salud municipales, Lo Barnechea	8
Cuadro 3-2 Atenciones anuales por equipamiento de salud municipal, Lo Barnechea	8
Cuadro 3-3 Hospitales públicos del Servicio de Salud Metropolitano Oriente (SSMO)	10
Cuadro 3-4 Equipamientos deportivos públicos, Área Urbana Sector Valle de Lo Barnechea.....	21
Cuadro 3-5 Equipamientos deportivos privados, Área Urbana Sector Valle de Lo Barnechea	24
Cuadro 3-6 Equipamientos de Seguridad, Lo Barnechea.....	24
Cuadro 3-7 Equipamientos de Servicios, Lo Barnechea	26
Cuadro 3-8 Equipamientos de Cultura, Lo Barnechea	26
Cuadro 3-9 Sistema Metropolitano de Áreas Verdes y Recreación.....	30
Cuadro 3-10: Resumen dotación actual Equipamientos y Áreas Verdes, “Área Urbana Sector Valle de Lo Barnechea”	80
Cuadro 3-11 Estándares mínimos por Establecimiento de Salud.....	81
Cuadro 3-12 Equipamientos de salud considerados para suficiencia actual	81
Cuadro 3-13 Demanda actual de Equipamientos de Salud	82
Cuadro 3-14 Suficiencia actual de Equipamientos de Salud, Área Urbana Sector Valle de Lo Barnechea	82
Cuadro 3-15 Suficiencia actual de Equipamiento Educativo, Área Urbana Sector Valle de Lo Barnechea.....	83
Cuadro 3-16 Equipamientos deportivos considerados para suficiencia.....	84
Cuadro 3-17 Suficiencia actual de Equipamientos Deportivos públicos, Área Urbana Sector Valle de Lo Barnechea.....	84
Cuadro 3-18 Suficiencia actual de Equipamientos Deportivos públicos y privados, Área Urbana Sector Valle de Lo Barnechea.....	85
Cuadro 3-19 Equipamientos de seguridad considerados para suficiencia	85
Cuadro 3-20: Estándares actuales de carabineros.....	86
Cuadro 3-21 Estándares Equipamiento de Seguridad Recomendados.....	86
Cuadro 3-22 Suficiencia actual de Equipamiento de Seguridad	86
Cuadro 3-23 Suficiencia actual de Áreas Verdes Existentes Públicas	87
Cuadro 3-12 Equipamientos de salud considerados para suficiencia futura	89
Cuadro 3-14 Suficiencia futura de Equipamientos de Salud, Área Urbana Sector Valle de Lo Barnechea.....	90
Cuadro 3-15 Suficiencia futura de Equipamiento Educativo, Área Urbana Sector Valle de Lo Barnechea	91
Cuadro 3-17 Suficiencia futura de Equipamientos Deportivos públicos, Área Urbana Sector Valle de Lo Barnechea.....	92
Cuadro 3-20: Estándares futuros de carabineros	92
Cuadro 3-21 Estándares Equipamiento de Seguridad Recomendados.....	93
Cuadro 3-22 Suficiencia actual de Equipamiento de Seguridad	93
Cuadro 3-23 Suficiencia futura de Áreas Verdes Existentes Públicas.....	94

ÍNDICE DE GRÁFICOS

Gráfico 3-1 Distribución porcentual de equipamientos por sector, Área Urbana Sector Valle de Lo Barnechea	61
Gráfico 3-2 Distribución porcentual de equipamientos públicos por sector, Área Urbana Sector Valle de Lo Barnechea.....	62

1 INTRODUCCIÓN

El equipamiento es parte del soporte de actuaciones, orientado esencialmente a satisfacer los requerimientos complementarios a la residencia y actividades productivas, por lo que resulta importante para el análisis identificar su distribución dentro del territorio y su capacidad de cobertura o escala de atención por la futura planificación del área.

En este contexto el presente documento corresponde al Estudio de Equipamiento Comunal en el marco del "Proyecto Actualización Plan Regulador Comunal de Lo Barnechea" (en adelante el Plan), cuyo objetivo es detectar cuales tipologías de equipamiento son suficientes, estableciendo el déficit en el momento actual y futuro, con el fin de orientar la planificación urbana comunal para de esta manera alcanzar los objetivos de planificación en el corto, mediano y largo plazo en el marco de un plan de gestión que integre la totalidad del territorio urbano comunal. Si bien la comuna de Lo Barnechea se compone por dos áreas urbanas conocidas como "Área Urbana Sector Valle de Lo Barnechea" y "Área Urbana Cordillera", el presente estudio se enfoca únicamente en la primera en términos del cálculo de suficiencia y accesibilidad, a pesar de reportar aquellos equipamientos públicos emplazados en ambos sectores.

La primera parte de este estudio se relaciona con el análisis de la cobertura actual de equipamiento, principalmente las tipologías de Salud, Deporte, Educación, Seguridad y Áreas Verdes, considerados como los equipamientos más relevantes en el ámbito de acción del presente Plan.

En una segunda parte se desarrolla un estudio de suficiencia de equipamiento, consistente en determinar si la cobertura actual es capaz de absorber tanto la demanda existente en las diferentes tipologías antes mencionadas, como el requerimiento futuro estimado en base a la cabida de población asociada a la propuesta del Plan, contenida en la Memoria Explicativa.

2 DIAGNÓSTICO DE EQUIPAMIENTOS Y ÁREAS VERDES DE NIVEL COMUNAL

En el presente apartado se analiza la cobertura territorial del equipamiento existente en la comuna, mediante el catastro de la oferta actual, presentada identificando la tipología y cantidad de establecimientos por cada uno de los tipos de equipamiento involucrados. Importa señalar que, para la cuantificación de la superficie ocupada por cada uno de dichos equipamientos, se utilizó la superficie predial extraída de la base del levantamiento cartográfico, haciéndola coincidir con los destinos catastrados.

2.1 OFERTA ACTUAL DE EQUIPAMIENTOS Y ÁREAS VERDES DE NIVEL COMUNAL

Entendiendo que las actividades indicadas en este acápite son servicios básicos que se proveen a la comunidad, a continuación, se presenta la “oferta” existente al 2022 en la comuna de Lo Barnechea, colocando el énfasis en aquellos emplazados en el sector “Lo Barnechea” para efectos del desarrollo del análisis de suficiencia:

- Oferta de Equipamientos de Salud
- Oferta de Equipamientos de Educación
- Oferta de Equipamientos Deportivos
- Oferta de Equipamientos de Seguridad
- Oferta de Otros Equipamientos
- Oferta de Áreas Verdes y Espacios Públicos

2.1.1 Equipamientos de Salud

El Departamento de Salud de la Municipalidad de Lo Barnechea administra y gestiona un total de 8 establecimientos de salud a nivel comunal:

- 1 Centro de Salud Familiar (CESFAM): Lo Barnechea
- 2 Centros Comunitarios de Salud Familiar (CECOSF): Cerro 18 y Bicentenario
- 1 Servicio de Atención Primaria de Urgencias (SAPU)
- 1 Centro Comunitario de Salud Mental (COSAM)
- 1 Servicio Odontológico
- 1 Centro de Rehabilitación Integral
- 1 Posta de Salud Rural de Farellones

En relación a dichos establecimientos importa señalar que el CESFAM Lo Barnechea integra dentro de sus instalaciones una Clínica Dental, Laboratorio, Vacunatorio y Farmacia Popular (equipamiento comercial). De igual, sus instalaciones albergan tanto al SAPU como a los Servicios Odontológicos. Por último, se indica que la Posta de Salud Rural de Farellones es el único establecimiento que se emplaza fuera del área urbana en estudio (“Área Urbana Cordillera”), por lo que no se considera para el presente estudio de equipamientos comunal.

Cuadro 2-1 Equipamientos de salud municipales, Lo Barnechea

Nº	Tipo	Nombre	Nivel de atención	Dirección	Dependencia	Sector
1	CESFAM	Centro de Salud Familiar Lo Barnechea	Primaria	Av. El Rodeo Nº 13533 ST 13 -A	Municipal	Sector 3: Pueblo de Lo Barnechea / Cerro 18
2	CECOSF	Centro Comunitario de Salud Familiar Bicentenario	Primaria	Calle Getsemaní Nº 229	Municipal	Sector 3: Pueblo de Lo Barnechea / Cerro 18
3	CECOSF	Centro Comunitario de Salud Familiar Cerro 18	Primaria	Circunvalación Norte Nº 1050	Municipal	Sector 8: La Ermita / Bicentenario
4	SAPU	Servicio de Atención Primaria de Urgencias	Primaria	Av. El Rodeo Nº 13533 ST 13 -A	Municipal	Sector 3: Pueblo de Lo Barnechea / Cerro 18
5	SO	Servicios Odontológicos	Primaria	Av. El Rodeo Nº 13533 ST 13 -A	Municipal	Sector 3: Pueblo de Lo Barnechea / Cerro 18
6	CRI	Centro de Rehabilitación Integral	Primaria	Av. El Rodeo Nº 13600	Municipal	Sector 5: El Huinganal
7	PSR	Posta de Salud Rural de Farellones	Primaria	Av. El Colorado S/N	Municipal	Área Urbana Cordillera
8	COSAM	Centro Comunitario de Salud Mental	Secundaria	Robles Nº 13730	Municipal	Sector 3: Pueblo de Lo Barnechea / Cerro 18
9	CM	Clínica Móvil	Primaria	Móvil	Municipal	Comuna

Fuente: Elaboración propia en base a catastro en terreno y Municipalidad de Lo Barnechea (2022)

En relación al número de atenciones anuales registradas por cada establecimiento de salud, el Plan de Salud Comunal de Lo Barnechea 2019 expresa las siguientes cifras, indicándose en las observaciones las discordancias existentes entre cifras de atenciones:

Cuadro 2-2 Atenciones anuales por equipamiento de salud municipal, Lo Barnechea

Nº	Tipo	Nombre	Atenciones anuales	Consultas por establecimiento	Observación
1	CESFAM	Centro de Salud Familiar Lo Barnechea	85.339	14.000	Plan de Salud Comunal 2019 reporta 85.339 atenciones durante 2017, incluyendo atenciones de los CECOSF. Laboratorio realizó 134.352 exámenes en 2018.
2	CECOSF	Centro Comunitario de Salud Familiar Bicentenario	(*)	2000	Plan de Salud Comunal 2019 indica que la capacidad de atención proyectada es de 5000 personas
3	CECOSF	Centro Comunitario de Salud Familiar Cerro 18	(*)	2100	Plan de Salud Comunal 2019 indica que la capacidad de atención proyectada es de 5000 personas
4	SAPU	Servicio de Atención Primaria de Urgencias	61.097 (*)	4800	Plan de Salud Comunal 2019 reporta 61.097 atenciones durante 2017
5	SO	Servicios Odontológicos	(*)	8000	Incluye el Centro Odontológico Escolar (COE)
6	CRI	Centro de Rehabilitación Integral	160	-	Población bajo control 2018: 160 personas
8	COSAM	Centro Comunitario de Salud Mental	3500	-	Proyección de atenciones para 2019. En 2017, se realizaron 2.941 atenciones.

(*) Incluidas en número de atenciones del CESFAM Lo Barnechea

Fuente: Elaboración propia en base a Plan de Salud Comunal de Lo Barnechea (2019)

Ilustración 2-1 Equipamientos de Salud, Área Urbana Sector Valle de Lo Barnechea

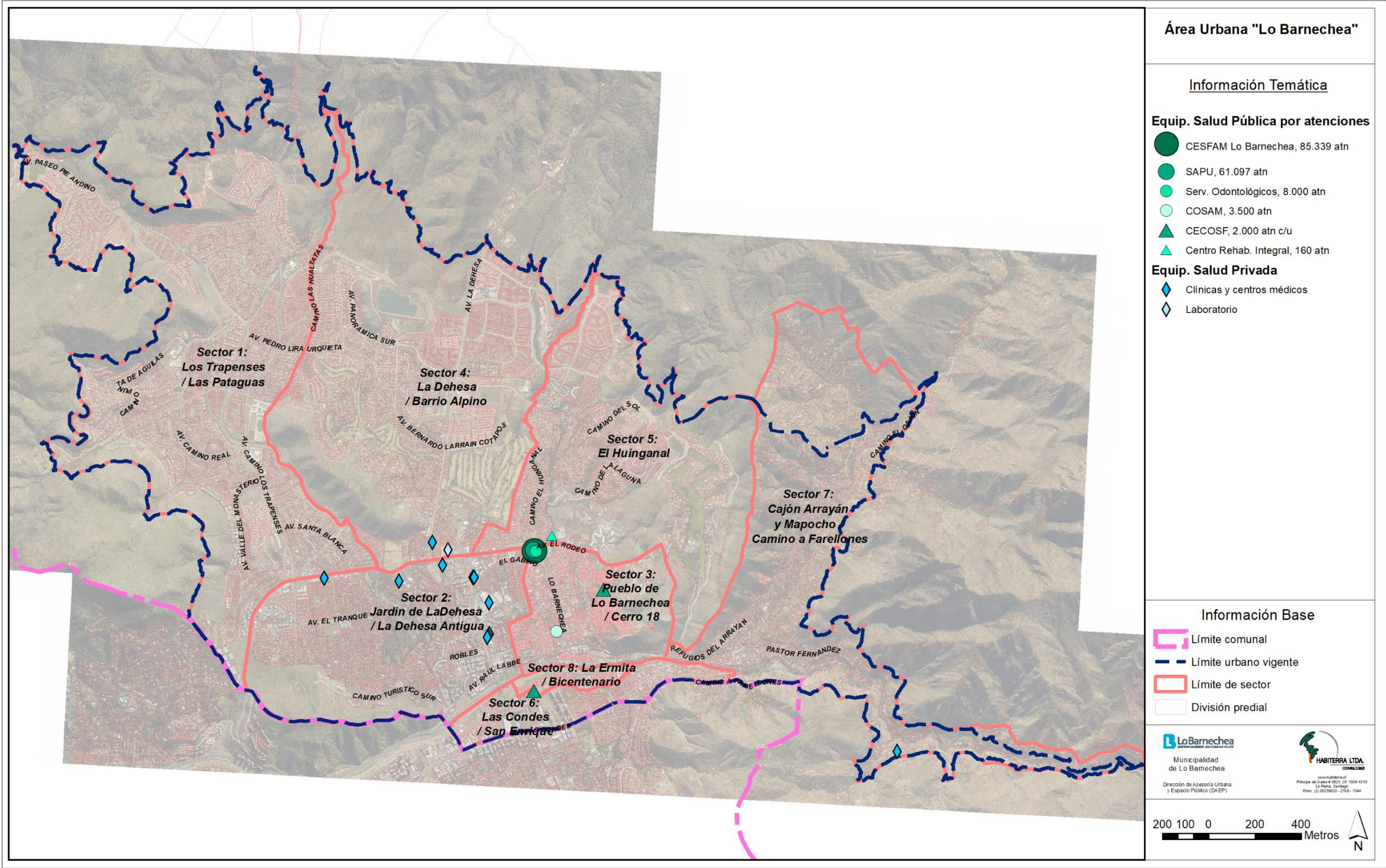

Fuente: Elaboración propia en base a SEREMI Salud RM, Ministerio de Salud y Plan de Salud Comunal (2019)¹

¹ RUTA: SIG_PRCBARNECHEA\CARTOGRAFIA_TEMATICA\ETAPA_4_ANTEPROYECTO\ESTUDIO EQUIPAMIENTO AREAS VERDES

Lo expresado en el cuadro e ilustración previas, deja en evidencia tanto la concentración de los establecimientos de salud en el sector 3 (Pueblo de Lo Barnechea / Cerro 18) y sector 8 (La Ermita / Bicentenario), como la ausencia de establecimientos de atención terciaria (hospitales) en la comuna. Lo anterior obliga a los habitantes de la comuna que sólo pueden acceder al sistema de salud pública, o que requieren de un centro médico de mayor complejidad para atender sus necesidades médicas, a acudir a alguno de los hospitales que forman parte de la red asistencial del Servicio de Salud Metropolitano Oriente (SSMO), constituida por las comunas de Providencia, Vitacura, Lo Barnechea, Las Condes, Ñuñoa, La Reina, Macul, Peñalolén e Isla de Pascua.

Sin embargo, como se puede apreciar en la siguiente tabla, de las 9 comunas antes mencionadas solo Providencia y Peñalolén acogen establecimientos de atención terciaria, lo que obliga a los habitantes de Lo Barnechea a desplazarse entre 15 y 30 km para poder acceder a la atención ofrecida por éstos:

Cuadro 2-3 Hospitales públicos del Servicio de Salud Metropolitano Oriente (SSMO)

Nº	Cód.	Nombre	Tipo	Dirección	Distancia
1	112101	Hospital Santiago Oriente "Dr. Luis Tisné Brousse"	1 (alta complejidad)	Av. Las Torres 5150, Peñalolén	27 km
2	112100	Hospital del Salvador	2 (alta complejidad)	Av. Salvador 364, Providencia	18 km
3	112102	Hospital de Niños Dr. Luis Calvo Mackenna	2 (alta complejidad)	Av. Antonio Varas 360, Providencia	18 km
4	12103	Instituto Nacional del Tórax	2 (alta complejidad)	Av. José Manuel Infante 717, Providencia	18 km
5	112104	Instituto de Neurocirugía Dr. Alfonso Asenjo	2 (alta complejidad)	Av. José Manuel Infante 553, Providencia	18 km
6	12105	Instituto Nacional de Rehabilitación Infantil Pedro Aguirre Cerda	2 (alta complejidad)	Av. José Arrieta 5969, Peñalolén	18 km
7	112106	Instituto Nacional Geriátrico Presidente Eduardo Frei Montalva	4 (baja complejidad)	Av. José Manuel Infante 370, Providencia	17 km

Fuente: Elaboración propia en base a SEREMI de Salud RM, Ministerio de Salud (2019)

La oferta actual de Equipamiento de Salud se complementa con diversos establecimientos privados, entre los que se encuentran 3 clínicas (Alemana, MEDS La Dehesa y Monteblanco), 2 centros médicos (Santa María La Dehesa y 110), un laboratorio clínico (UC Christus), al igual que múltiples clínicas dentales y de otras especialidades relacionadas con el área de la salud. No obstante, cabe mencionar que dichos establecimientos privados no son considerados para el estudio de suficiencia de equipamientos, el cual se estima únicamente con la oferta pública presente en la comuna.

2.1.2 Equipamientos de Educación

En función de la revisión de antecedentes y el catastro en terreno se determinó que la comuna cuenta con 65 establecimientos educacionales en los distintos niveles del sistema educativo: 49 establecimientos de educación prebásica, 28 de educación básica, 22 de educación media y 3 de educación superior como son institutos profesionales, centros de formación técnica y universidades; todo lo anterior se traduce en una matrícula total de poco más de 33.581 estudiantes en la comuna.

Respecto de la educación prebásica, la oferta corresponde a 4.337 plazas distribuidas en 1.421 públicas y 2.916 privadas. De los públicos, 805 plazas son provistas por jardines infantiles (553 son provistas por JUNJI, 165 son provistas por Fundación INTEGRAL y 108 son municipales) y 595 plazas son provistas por establecimientos particulares subvencionados con kínder y prekínder. Las plazas privadas, por su parte, se distribuyen en 928 plazas provistas por jardines infantiles y 1.988 plazas son provistas por establecimientos con kínder y prekínder.

En relación a la educación básica y media, fue posible catastrar una matrícula total de 19.276 plazas (13.096 de educación básica, 144 de educación especial y 6.036 de educación media) distribuidas en 29 establecimientos. De éstos, los particulares subvencionados ofrecen 3.732 plazas (19%); los municipales ofrecen 1.629 plazas (8%) y los particulares pagados 13.915 matrículas (73%).

Respecto de la educación superior, los 4 establecimientos presentes en la comuna ofrecen en conjunto 9.968 plazas y corresponden a: Campus Las Condes de la Universidad del Desarrollo (8.345 plazas); Centro de Perfeccionamiento, Experimentación e Investigaciones Pedagógicas CPEIP (1.127 plazas) e Instituto Profesional Instituto Internacional de Artes Culinarias y Servicios (496 plazas).

En términos de localización de los establecimientos educativos dentro de la comuna, cabe mencionar que la mayoría se han concentrado al sur del eje Av. José Alcalde Délano - Av. El Rodeo (sectores 2, 3 y 6), en torno a las principales conexiones viales entre la comuna y el resto de la ciudad. De igual forma, la oferta de equipamientos educativos de carácter público se concentra en los sectores 3 (Pueblo Lo Barnechea / Cerro 18) y 8 (La Ermita / Bicentenario).

Ilustración 2-2 Equipamientos de Educación por tipo, Área Urbana Sector Valle de Lo Barnechea

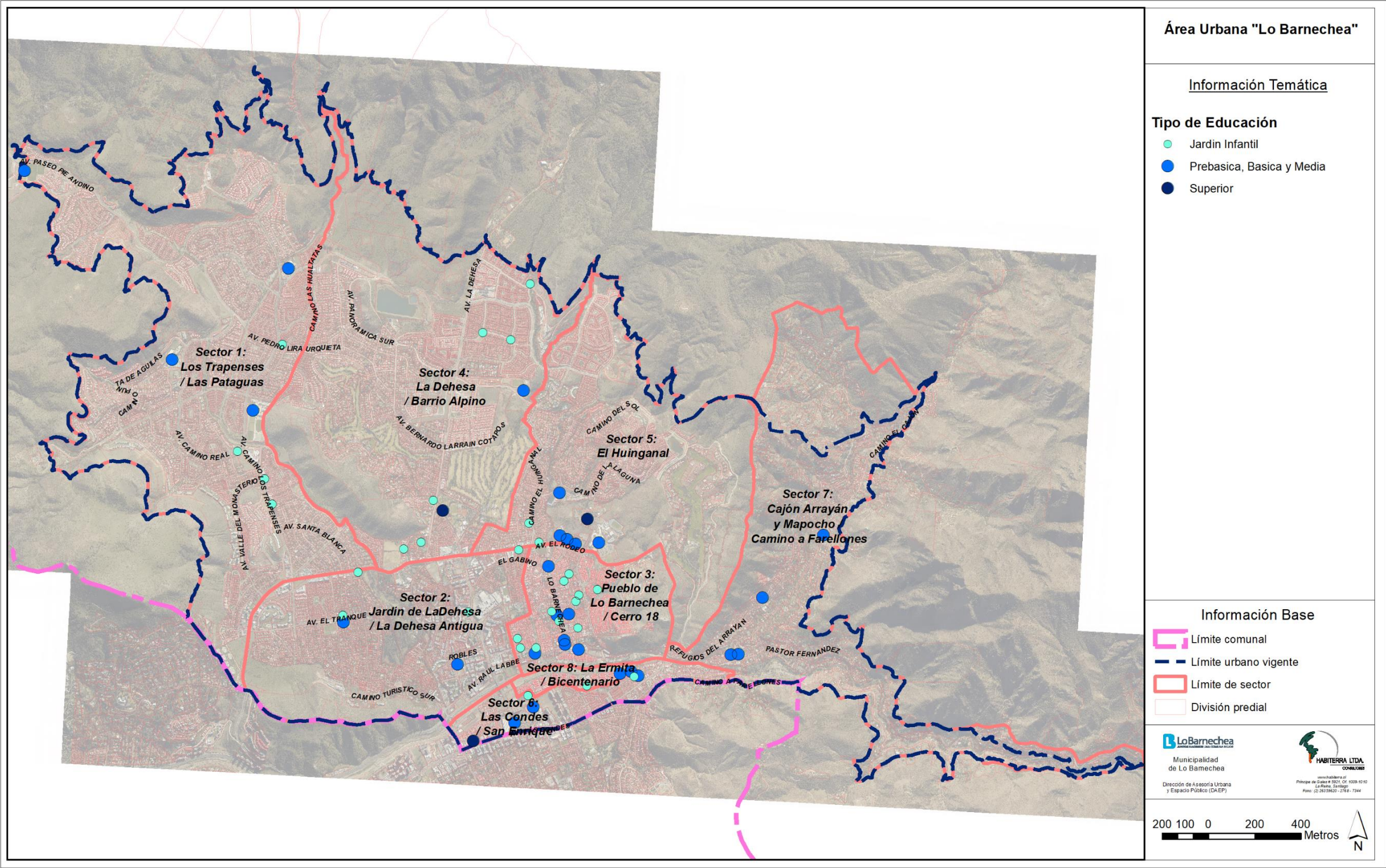

Fuente: Elaboración propia en base a catastro en terreno (2019), JUNJI (2022), Fundación INTEGRA (2022), MINEDUC (2022)²

² RUTA: SIG_PRCBARNECHEA\CARTOGRAFIA_TEMATICA\ETAPA_4_ANTEPROYECTO\ESTUDIO EQUIPAMIENTO AREAS VERDES

Ilustración 2-3 Equipamientos de Educación por matrícula y dependencia, Área Urbana Sector Valle de Lo Barnechea

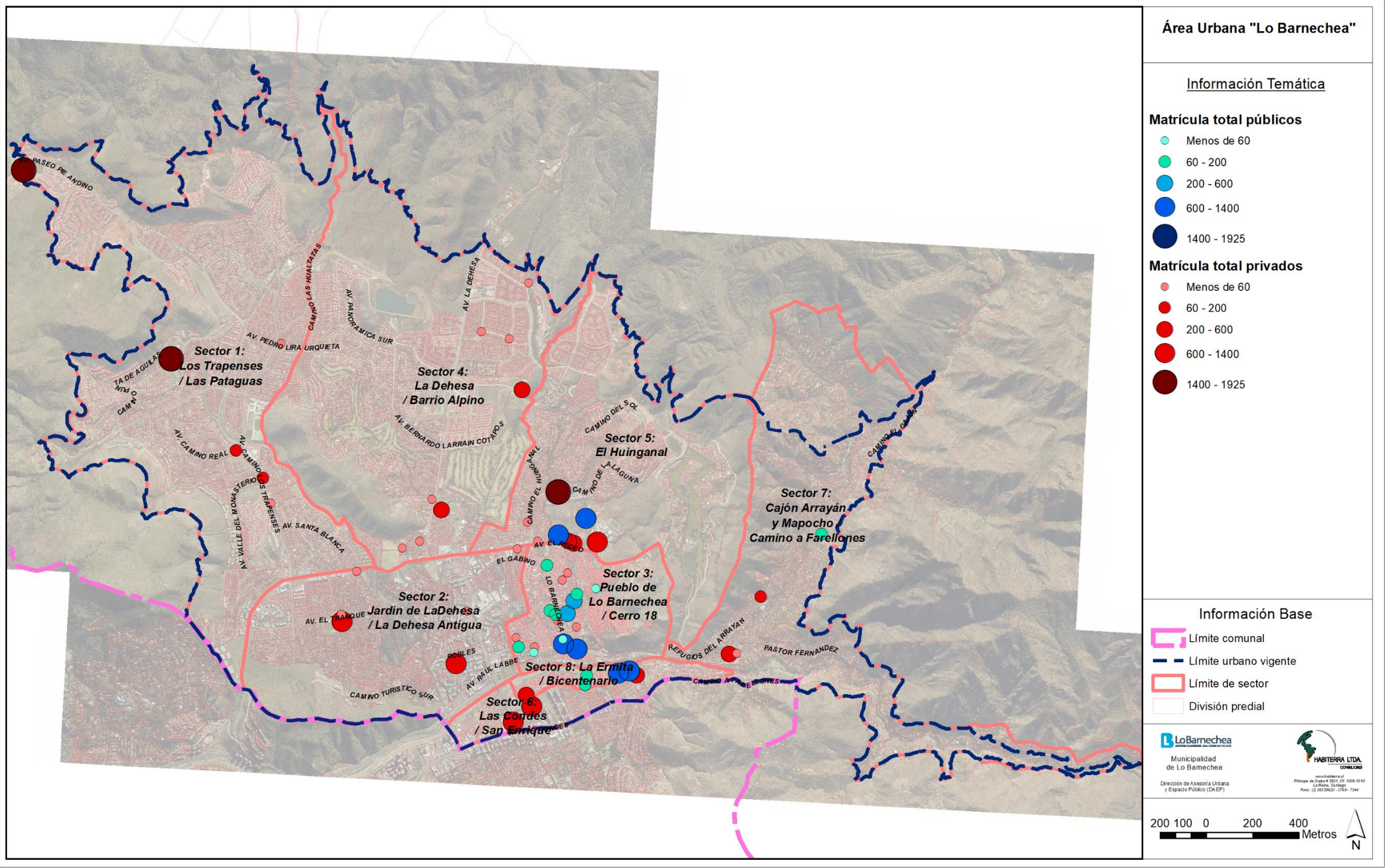

Fuente: Elaboración propia en base a catastro en terreno (2019), JUNJI (2022), Fundación INTEGRA (2022), MINEDUC (2022)³

³ RUTA: SIG_PRCBARNECHEA\CARTOGRAFIA_TEMATICA\ETAPA_4_ANTEPROYECTO\ESTUDIO EQUIPAMIENTO AREAS VERDES

Ilustración 2-4 Jardines Infantiles, “Área Urbana Sector Valle de Lo Barnechea”

N°	Nombre	Dirección	Tipo Educación	Dependencia	Sector	Matrícula					
						Prebásica	Básica	Especial	Media	Superior	TOTAL
1	Santa Rosa de Lo Barnechea	Medina 14209	Jardín Infantil	Fundación INTEGRA	Sector 3: Pueblo de Lo Barnechea / Cerro 18	165	0	0	0	0	165
2	Pire Mapu Meu	Pasaje San Mateo 13269	Jardín Infantil	JUNJI, Adm. Directa, Público	Sector 3: Pueblo de Lo Barnechea / Cerro 18	108	0	0	0	0	108
3	El Nido	Lastra 14124	Jardín Infantil	JUNJI, Adm. Terceros VTF	Sector 3: Pueblo de Lo Barnechea / Cerro 18	306	0	0	0	0	306
4	Los Manzanos	Uno Norte 1149	Jardín Infantil	JUNJI, Adm. Terceros VTF (Municipal)	Sector 3: Pueblo de Lo Barnechea / Cerro 18	48	0	0	0	0	48
5	Faraleufu	Emaús Oriente 283	Jardín Infantil	JUNJI, Adm. Terceros VTF	Sector 6: Las Condes / San Enrique	91	0	0	0	0	91
6	Colegio Lo Barnechea	Cuatro Vientos 13797	Jardín Infantil	Municipal	Sector 3: Pueblo de Lo Barnechea / Cerro 18	87	0	0	0	0	87
7	Mi Granja	Pasaje Basel 4540	Jardín Infantil	Particular pagado	Sector 4: La Dehesa / Barrio Alpino	0	0	0	0	0	0
8	Bosque Colores	Camino La Cumbre 4491	Jardín Infantil	Particular pagado	Sector 4: La Dehesa / Barrio Alpino	0	0	0	0	0	0
9	Rainbow II	Av. Pedro Lira Urquieta 10051	Jardín Infantil	Particular pagado	Sector 1: Los Trapenses / Las Pataguas	0	0	0	0	0	0
10	Rainbow I	Av. El Tranque 11050	Jardín Infantil	Particular pagado	Sector 2: Jardín de La Dehesa / La Dehesa Antigua	0	0	0	0	0	0
11	Kids Way	Av. José Alcalde Délano 11387	Jardín Infantil	Particular pagado	Sector 2: Jardín de La Dehesa / La Dehesa Antigua	0	0	0	0	0	0
12	Crilu	El Puente 2164	Jardín Infantil	Particular pagado	Sector 4: La Dehesa / Barrio Alpino	0	0	0	0	0	0

N°	Nombre	Dirección	Tipo Educación	Dependencia	Sector	Matrícula					
						Prebásica	Básica	Especial	Media	Superior	TOTAL
13	Papalote	Av. La Dehesa 2732	Jardín Infantil	Particular pagado	Sector 4: La Dehesa / Barrio Alpino	0	0	0	0	0	0
14	Centro Vitamina Los Trapenses	Av. Camino Los Trapenses 3267	Jardín Infantil	Particular pagado	Sector 1: Los Trapenses / Las Pataguas	78	0	0	0	0	78
15	Montessori Rayhue III	Av. Camino Los Trapenses 2983	Jardín Infantil	Particular pagado	Sector 1: Los Trapenses / Las Pataguas	60	0	0	0	0	60
16	Vitamina Av. La Dehesa	Av. La Dehesa 1478	Jardín Infantil	Particular pagado	Sector 2: Jardín de La Dehesa / La Dehesa Antigua	0	0	0	0	0	0
17	Cuentacuentos	Av. El Rodeo 13479	Jardín Infantil	Particular pagado	Sector 2: Jardín de La Dehesa / La Dehesa Antigua	52	0	0	0	0	52
18	Runningbrook International School	Av. El Rodeo 13476	Jardín Infantil	Particular pagado	Sector 5: El Huinganal	0	0	0	0	0	0
19	Gold Fish	Camino El Huinganal 2274	Jardín Infantil	Particular pagado	Sector 5: El Huinganal	0	0	0	0	0	0
20	Cruz Roja	Lo Barnechea 1094	Jardín Infantil	Particular pagado	Sector 3: Pueblo de Lo Barnechea / Cerro 18	0	0	0	0	0	0
21	Los Duendecitos	Camino Nido de Águilas 14089	Jardín Infantil	Particular pagado	Sector 3: Pueblo de Lo Barnechea / Cerro 18	36	0	0	0	0	36
22	Zapatito Roto	Robles 13276	Jardín Infantil	Particular pagado	Sector 3: Pueblo de Lo Barnechea / Cerro 18	40	0	0	0	0	40
23	Beginners	Av. Camino Real 3598	Jardín Infantil	Particular pagado	Sector 1: Los Trapenses / Las Pataguas	104	0	0	0	0	104
24	La Cholita	Uno Oriente 309	Jardín Infantil	Particular pagado	Sector 3: Pueblo de Lo Barnechea / Cerro 18	0	0	0	0	0	0

N°	Nombre	Dirección	Tipo Educación	Dependencia	Sector	Matrícula					
						Prebásica	Básica	Especial	Media	Superior	TOTAL
25	My Little Garden	Los Alpes 12666	Jardín Infantil	Particular pagado	Sector 4: La Dehesa / Barrio Alpino	0	0	0	0	0	0
26	Valentina Paz	Av. Padre Alfredo Arteaga Barros 550	Jardín Infantil	Particular pagado	Sector 3: Pueblo de Lo Barnechea / Cerro 18	0	0	0	0	0	0
27	Preescolar Cantagallo	Av. San Josemaría Escrivá de Balaguer 13322	Jardín Infantil	Particular pagado	Sector 6: Las Condes / San Enrique	558	0	0	0	0	558
28	San Andrés	El León 13944	Jardín Infantil	Particular pagado	Sector 3: Pueblo de Lo Barnechea / Cerro 18	0	0	0	0	0	0
29	El Arrayan (Mis Amigos)	Av. San Josemaría Escrivá de Balaguer 14387	Jardín Infantil	Particular pagado	Sector 6: Las Condes / San Enrique	0	0	0	0	0	0
30	Mahay Montessori	La Higuera 2269	Jardín Infantil	Particular pagado	Sector 4: La Dehesa / Barrio Alpino	0	0	0	0	0	0
31	Poki Play	S/I	Jardín Infantil	Particular pagado	S/I	0	0	0	0	0	0
TOTAL						1733	0	0	0	0	1733

Fuente: Elaboración propia en base JUNJI (2022), MINEDUC (2022), Fundación INTEGRA (2022) y catastro en terreno (2019)

Ilustración 2-5 Equipamientos de Educación Prebásica, Básica, Especial y Media, Lo Barnechea

N°	Nombre	Dirección	Tipo Educación	Dependencia	Sector	Matrícula					
						Prebásica	Básica	Especial	Media	Superior	TOTAL
1	COLEGIO SAN JUAN DE KRONSTADT	Camino El Cajón 18060	Prebásica y Básica	Particular subvencionado	Sector 7: Cajón Arrayan y Mapocho / Camino a Farellones	0	97	0	0	0	97
2	COLEGIO BETTERLAND SCHOOL (Sede Junior)	Av. Monseñor Escrivá De Balaguer 14630	Prebásica y Básica	Particular subvencionado	Sector 8: La Ermita / Bicentenario	124	0	0	0	0	124
3	ESCUELA DE FARELLONES	Av. El Colorado	Prebásica y Básica	Municipal	Área Urbana Cordillera	21	74	0	0	0	95
4	COLEGIO POLIVALENTE SAN RAFAEL	Av. El Rodeo 13680	Prebásica, Básica y Media	Particular subvencionado	Sector 5: El Huinanal	129	498	0	209	0	836
5	COLEGIO BICENTENARIO SAN ESTEBAN MARTIR	Lo Barnechea 550	Prebásica, Básica y Media	Particular subvencionado	Sector 3: Pueblo de Lo Barnechea / Cerro 18	137	633	0	291	0	1061
6	COLEGIO PARROQUIAL SANTA ROSA DE LO BARNECHEA	Av. Raúl Labbé 13799	Prebásica, Básica y Media	Particular subvencionado	Sector 3: Pueblo de Lo Barnechea / Cerro 18	205	826	0	281	0	1312
7	ESCUELA PARTICULAR N° 1796 NUEVO HORIZONTE	Av. Raúl Labbé 13424	Básica	Particular subvencionado	Sector 3: Pueblo de Lo Barnechea / Cerro 18	0	0	36	0	0	36
8	INSTITUTO FERMIN VIVACETA	Los Patos 13920	Básica	Municipal	Sector 3: Pueblo de Lo Barnechea / Cerro 18	0	60	0	204	0	264
9	ESCUELA DIFERENCIAL F N°254 MADRE TIERRA LO BARNECHEA	Lo Barnechea 1648	Básica	Municipal	Sector 3: Pueblo de Lo Barnechea / Cerro 18	0	129	0	0	0	129
10	ESCUELA ESPECIAL SANTA BLANCA	Lo Barnechea 1136	Básica	Particular Subvencionado	Sector 3: Pueblo de Lo Barnechea / Cerro 18	0	0	68	0	0	68

N°	Nombre	Dirección	Tipo Educación	Dependencia	Sector	Matrícula					
						Prebásica	Básica	Especial	Media	Superior	TOTAL
11	COLEGIO LO BARNECHEA	Quinchamalí Oriente 259	Básica y Media	Municipal	Sector 8: La Ermita / Bicentenario	0	686	0	476	0	1162
12	COLEGIO BETTERLAND SCHOOL (Sede Senior)	Av. Monseñor Escrivá De Balaguer 14630	Básica y Media	Particular subvencionado	Sector 6: Las Condes / San Enrique	0	537	0	216	0	753
13	ESC. ESP. SAN ANDRES DE LO BARNECHEA	Lo Barnechea 366	Básica	Particular subvencionado	Sector 3: Pueblo de Lo Barnechea / Cerro 18	0	0	40	0	0	40
14	ESCUELA BASICA N°1906 THE INTERNATIONAL PREPARATORY SCHOOL	Pastor Fernández 16001	Prebásica y Básica	Particular pagado	Sector 7: Cajón Arrayan y Mapocho / Camino a Farellones	0	59	0	0	0	59
15	COLEGIO SANTIAGO COLLEGE	Av. Camino Los Trapenses 4007	Prebásica, Básica y Media	Particular pagado	Sector 1: Los Trapenses / Las Pataguas	317	1142	0	528	0	1987
16	COLEGIO CRAIGHOUSE	Av. Paseo Pie Andino 8837	Prebásica, Básica y Media	Particular pagado	Sector 1: Los Trapenses / Las Pataguas	256	1169	0	481	0	1906
17	COLEGIO EVEREST	Av. Camino Real 4518	Prebásica, Básica y Media	Particular pagado	Sector 1: Los Trapenses / Las Pataguas	221	921	0	624	0	1766
18	COLEGIO TABOR Y NAZARETH	Av. Paseo Pie Andino 5894	Prebásica, Básica y Media	Particular pagado	Sector 1: Los Trapenses / Las Pataguas	260	1205	0	512	0	1977
19	COLEGIO THE MAYFLOWER SCHOOL	Camino De La Laguna 13675	Prebásica, Básica y Media	Particular pagado	Sector 5: El Huinganal	280	821	0	334	0	1435
20	COLEGIO LOS ALERCES	El Radal 437	Prebásica, Básica y Media	Particular pagado	Sector 2: Jardín de La Dehesa / La Dehesa Antigua	125	539	0	264	0	928

N°	Nombre	Dirección	Tipo Educación	Dependencia	Sector	Matrícula					
						Prebásica	Básica	Especial	Media	Superior	TOTAL
21	COLEGIO LINCOLN INTERNATIONAL ACADEMY	Av. Las Condes 13150	Prebásica, Básica y Media	Particular pagado	Sector 6: Las Condes / San Enrique	94	439	0	131	0	664
22	INSTITUTO HEBREO DR. CHAIM WEIZMANN	Av. Las Condes 13450	Prebásica, Básica y Media	Particular pagado	Sector 6: Las Condes / San Enrique	237	822	0	330	0	1389
23	COLEGIO MAIMONIDES SCHOOL	Pastor Fernández 15996	Prebásica, Básica y Media	Particular pagado	Sector 7: Cajón Arrayan y Mapocho / Camino a Farellones	66	191	0	67	0	324
24	COLEGIO THE NEWLAND SCHOOL	Av. El Tranque 11093	Prebásica, Básica y Media	Particular pagado	Sector 2: Jardín de La Dehesa / La Dehesa Antigua	82	662	0	327	0	1071
25	THE SOUTHLAND SCHOOL	Av. Las Condes 14672	Prebásica, Básica y Media	Particular pagado	Sector 6: Las Condes / San Enrique	44	194	0	60	0	298
26	COLEGIO BERTAIT COLLEGE	Av. El Rodeo 13710	Prebásica, Básica y Media	Particular pagado	Sector 5: El Huiganal	6	59	0	46	0	111
27	COLEGIO HUINGANAL	Monseñor Adolfo Rodríguez 13210	Básica	Particular pagado	Sector 4: La Dehesa / Barrio Alpino	0	311	0	61	0	372
28	COLEGIO NIDO DE AGUILAS	Av. El Rodeo 14200	Básica y Media	Particular pagado	Sector 5: El Huiganal	0	743	0	279	0	1022
29	COLEGIO HUELQUEN MONTESSORI	Av. El Rodeo 13798	Básica y Media	Particular pagado	Sector 5: El Huiganal	0	171	0	52	0	223
30	COLEGIO ANGLO AMERICAN INTERNATIONAL SCHOOL	Refugios del Arrayan 16531	Básica y Media	Particular pagado	Sector 7: Cajón Arrayan y Mapocho / Camino a Farellones	0	108	0	47	0	155
31	EDUCAR LO BARNECHEA	Av. El Rodeo 13710	Media	Particular pagado	Sector 5: El Huiganal	0	0	0	216	0	216
TOTAL											

Fuente: Elaboración propia en base a MINEDUC (2022) y catastro en terreno (2019)

Ilustración 2-6 Equipamientos de Educación Superior, Área Urbana Sector Valle de Lo Barnechea

N°	Nombre	Dirección	Tipo Educación	Dependencia	Sector	Matrícula					
						Prebásica	Básica	Especial	Media	Superior	TOTAL
1	Universidad del Desarrollo, Campus Las Condes	Av. Las Condes 12438	Superior	Particular pagado	Sector 6: Las Condes / San Enrique	0	0	0	0	8.345	8.345
2	Centro de Perfeccionamiento, Experimentación e Investigaciones Pedagógicas (CPEIP)	Camino Nido de Águilas 14557	Superior	MINEDUC	Sector 5: El Huinganal	0	0	0	0	1.127	1.127
3	Instituto Internacional de Artes Culinarias y Servicios	Av. La Dehesa 2541	Superior	Particular pagado	Sector 4: La Dehesa / Barrio Alpino	0	0	0	0	496	496
TOTAL						0	0	0	0	9.968	9.968

Fuente: Elaboración propia en base a www.mifuturo.cl, MINEDUC (2022) y catastro en terreno (2019)

2.1.3 Equipamientos Deportivos

El equipamiento público presente en la comuna se compone por 23 recintos deportivos de diversa índole, que suman una superficie predial de 39.149 m² y se distribuyen de la siguiente forma: 1 estadio municipal (13.137 m²), 1 gimnasio municipal (1.920 m²), 1 skatepark (2.218 m²), 4 circuitos de bicicleta o pumptracks y 16 multicanchas (13.970 m²). En relación a la distribución geográfica de los mismos dentro de la comuna, la mayoría se encuentran concentrados en el Sector 3 Pueblo de Lo Barnechea / Cerro 18 (15 establecimientos), seguido por el Sector 8 La Ermita / Bicentenario (5 establecimientos), y los sectores 1 Los Trapenses / Las Pataguas y 2 Jardín de La Dehesa / La Dehesa Antigua que acogen 2 y 1 pumptracks respectivamente.

En el caso del Estadio Municipal de Lo Barnechea, importa señalar que forma parte del Parque de la Chilenidad junto al bikepark, tiene una capacidad para 2500 personas, y alberga los partidos del club AC Barnechea.

Cuadro 2-4 Equipamientos deportivos públicos, Área Urbana Sector Valle de Lo Barnechea

Nº	NOMBRE	Dirección	Dependencia	Nivel	Sector
1	Gimnasio Municipal	Cuatro Vientos N° 13.655	Municipal	Comunal	Sector 3: Pueblo de Lo Barnechea / Cerro 18
2	Estadio Municipal	Parque de la Chilenidad, Camino Medialuna S/N	Municipal	Comunal	Sector 3: Pueblo de Lo Barnechea / Cerro 18
3	Bikepark	Parque de la Chilenidad, Camino Medialuna S/N	Municipal	Comunal	Sector 3: Pueblo de Lo Barnechea / Cerro 18
4	Pumptrack La Dehesa	Del Oficio N° 3.013	Municipal	Comunal	Sector 1: Los Trapenses / Las Pataguas
5	Pumptrack Modular	Av. Camino Real N° 6.300	Municipal	Comunal	Sector 1: Los Trapenses / Las Pataguas
6	Pumptrack Raúl Labbé – Skatepark	Av. Raúl Labbé N° 14.500	Municipal	Comunal	Sector 3: Pueblo de Lo Barnechea / Cerro 18
7	Pumptrack El Canelo	Av. El Tranque con calle Rucamanqui	Municipal	Comunal	Sector 2: Jardín de La Dehesa / La Dehesa Antigua
8	Multicancha	Camino de Circunvalación Norte N° 1.245	Público	Vecinal	Sector 3: Pueblo de Lo Barnechea / Cerro 18
9	Multicancha	Camino de Circunvalación Norte N° 1.245	Público	Vecinal	Sector 3: Pueblo de Lo Barnechea / Cerro 18
10	Multicancha	Av. Los Quincheros N° 14.145	Público	Vecinal	Sector 3: Pueblo de Lo Barnechea / Cerro 18
11	Multicancha	Av. Los Quincheros N° 14.145	Público	Vecinal	Sector 3: Pueblo de Lo Barnechea / Cerro 18
12	Multicancha	Camino de Circunvalación Sur N° 656	Público	Vecinal	Sector 3: Pueblo de Lo Barnechea / Cerro 18
13	Multicancha	Costanera Sur Río Mapocho N° 14.312	Público	Vecinal	Sector 8: La Ermita / Bicentenario
14	Multicancha	Costanera Sur Río Mapocho S/N°	Público	Vecinal	Sector 8: La Ermita / Bicentenario
15	Multicancha	Av. Raúl Labbé N° 14.700	Público	Vecinal	Sector 3: Pueblo de Lo Barnechea / Cerro 18
16	Multicancha	Robles S/N°	Público	Vecinal	Sector 3: Pueblo de Lo Barnechea / Cerro 18
17	Multicancha	Pasaje Las Taguas N° 1.770	Público	Vecinal	Sector 3: Pueblo de Lo Barnechea / Cerro 18
18	Multicancha	Costanera Sur Río Mapocho S/N°	Público	Vecinal	Sector 8: La Ermita / Bicentenario

Nº	NOMBRE	Dirección	Dependencia	Nivel	Sector
19	Multicancha	Av. El Rodeo Nº 13.699	Público	Vecinal	Sector 3: Pueblo de Lo Barnechea / Cerro 18
20	Multicancha	Joss Nº 13.300	Público	Vecinal	Sector 3: Pueblo de Lo Barnechea / Cerro 18
21	Multicancha	San Lucas Nº 387	Público	Vecinal	Sector 3: Pueblo de Lo Barnechea / Cerro 18
22	Multicancha	San José de La Sierra Nº 278	Público	Vecinal	Sector 8: La Ermita / Bicentenario
23	Multicancha	San José de La Sierra Nº 278	Público	Vecinal	Sector 8: La Ermita / Bicentenario

Fuente: Elaboración propia en base a catastro en terreno (2019) y Municipalidad de Lo Barnechea (2022)

A continuación, se muestra la distribución espacial en la comuna de los establecimientos antes descritos:

Ilustración 2-7 Equipamientos Deportivos, Área Urbana Sector Valle de Lo Barnechea

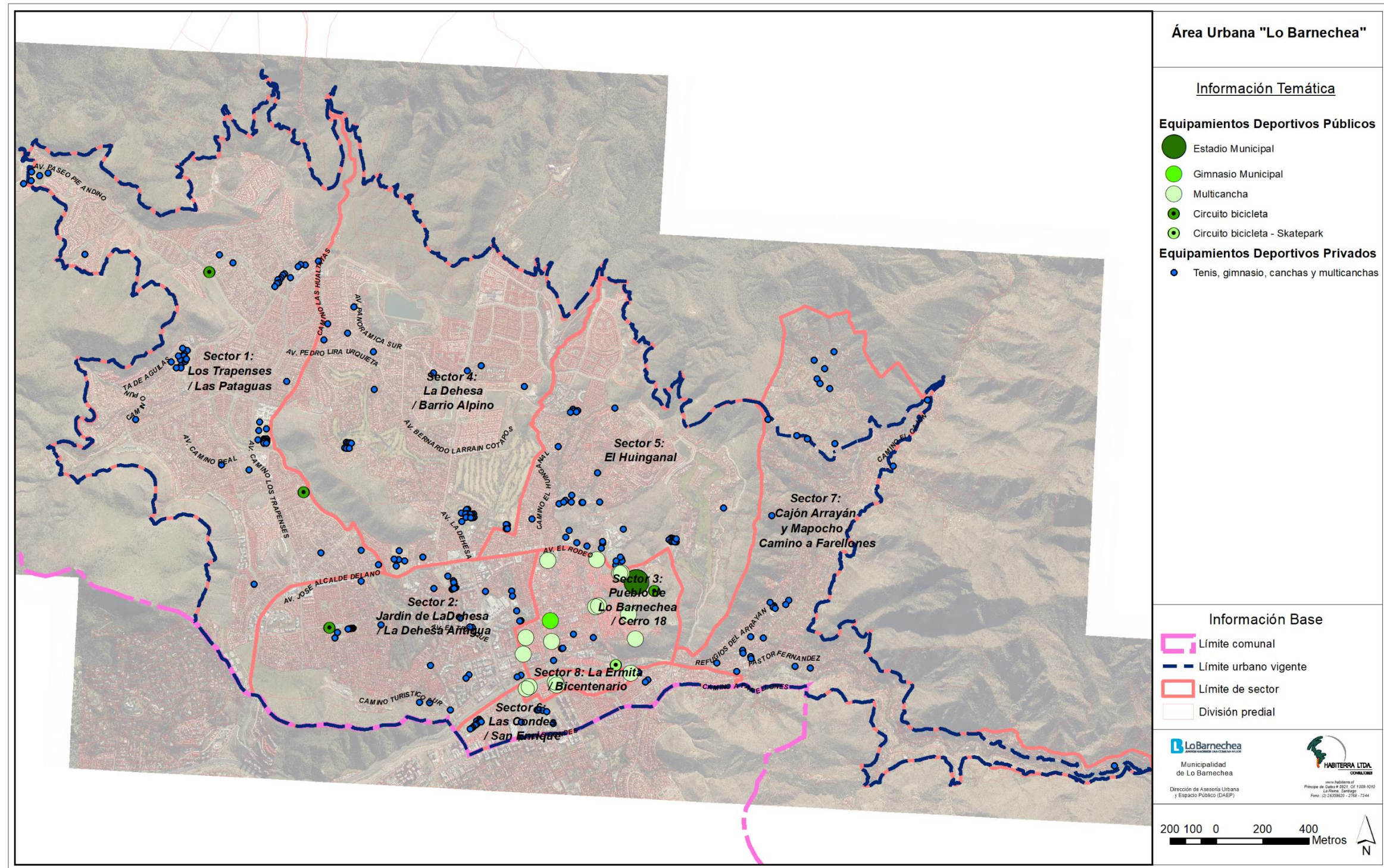

Fuente: Elaboración propia en base a catastro en terreno (2019) y Municipalidad de Lo Barnechea (2022)⁴

⁴ RUTA: SIG_PRCBARNECHEA\CARTOGRAFIA_TEMATICA\ETAPA_4_ANTEPROYECTO\ESTUDIO EQUIPAMIENTO AREAS VERDES

De forma adicional a los 23 equipamientos de carácter público, se identifican 233 equipamientos y espacios deportivos privados dentro de la comuna, de los cuales las canchas de tenis y multicanchas representan el 88%. En términos de ubicación, destaca la ausencia de este tipo de equipamientos en los sectores 3 (Pueblo de Lo Barnechea/Cerro 18) y 8 (La Ermita/Bicentenario); de igual forma sobresale la alta concentración de canchas de tenis en los sectores 4 La Dehesa / Barrio Alpino (32 canchas), 5 El Huinganal (21 canchas) y 1 Los Trapenses / Las Pataguas (20 canchas).

Cuadro 2-5 Equipamientos deportivos privados, Área Urbana Sector Valle de Lo Barnechea

Nº	TIPO	Nivel	Superficie	Cantidad	Porcentaje (%)
1	Gimnasio	Comunal	4.759	4	1,7
2	Cancha	Comunal	132.306	23	9,9
3	Multicancha	Vecinal	114.346	95	40,8
4	Cancha de tenis	Vecinal	29.304	111	47,6
TOTAL			280.714	233	100

Fuente: Elaboración propia en base a catastro en terreno (2019)

Importa señalar que una gran proporción de los equipamientos deportivos privados presentes en la comuna pertenecen a colegios particulares (Colegio Everest, 18 recintos; Santiago College, 12 recintos; Nido de Águilas, 11 recintos; The Newland School y Craighouse School, 7 recintos cada uno) y clubes privados (Club Médico de Campo, 14 recintos; Club Pato Cornejo, 11 recintos; Valle Escondido Golf & Country Club, 9 recintos).

2.1.4 Equipamientos de Seguridad

Se incorporan dentro de este grupo todos los establecimientos destinados a unidades o cuarteles de instituciones encargadas de la seguridad pública, tales como dependencias de Carabineros de Chile, Bomberos y/o Policía de Investigaciones, entre otros. En ese sentido, la comuna dispone de tres recintos policiales denominados 53ª Comisaría de Carabineros, Subcomisaría Lo Barnechea y Retén Farellones, a los que se suman la 19ª Compañía del Cuerpo de Bomberos de Santiago y la Brigada de Investigación Criminal Lo Barnechea.

Cuadro 2-6 Equipamientos de Seguridad, Lo Barnechea

N°	Nombre	Dirección	Dependencia	Tipo	Sector
1	Decimonovena Compañía del Cuerpo de Bomberos de Santiago	Av. Raúl Labbé 12.863	Bomberos	Compañía	Sector 2: Jardín de La Dehesa / La Dehesa Antigua
2	53va Comisaría de Lo Barnechea	Lo Barnechea 1.119	Carabineros	Comisaría	Sector 3: Pueblo de Lo Barnechea / Cerro 18
3	Subcomisaría Lo Barnechea	Av. La Dehesa 4.422	Carabineros	Subcomisaría	Sector 4: La Dehesa / Barrio Alpino
4	Retén Farellones	Pasaje Los Clonquis S/N	Carabineros	Retén	Área Urbana Cordillera
5	Brigada de Investigación Criminal Lo Barnechea	Av. El Rodeo 13.326	PDI	Brigada	Sector 3: Pueblo de Lo Barnechea / Cerro 18

Fuente: Elaboración propia en base catastro en terreno (2019) y Carabineros de Chile (2019)

Ilustración 2-8 Equipamientos de Seguridad, Área Urbana Sector Valle de Lo Barnechea

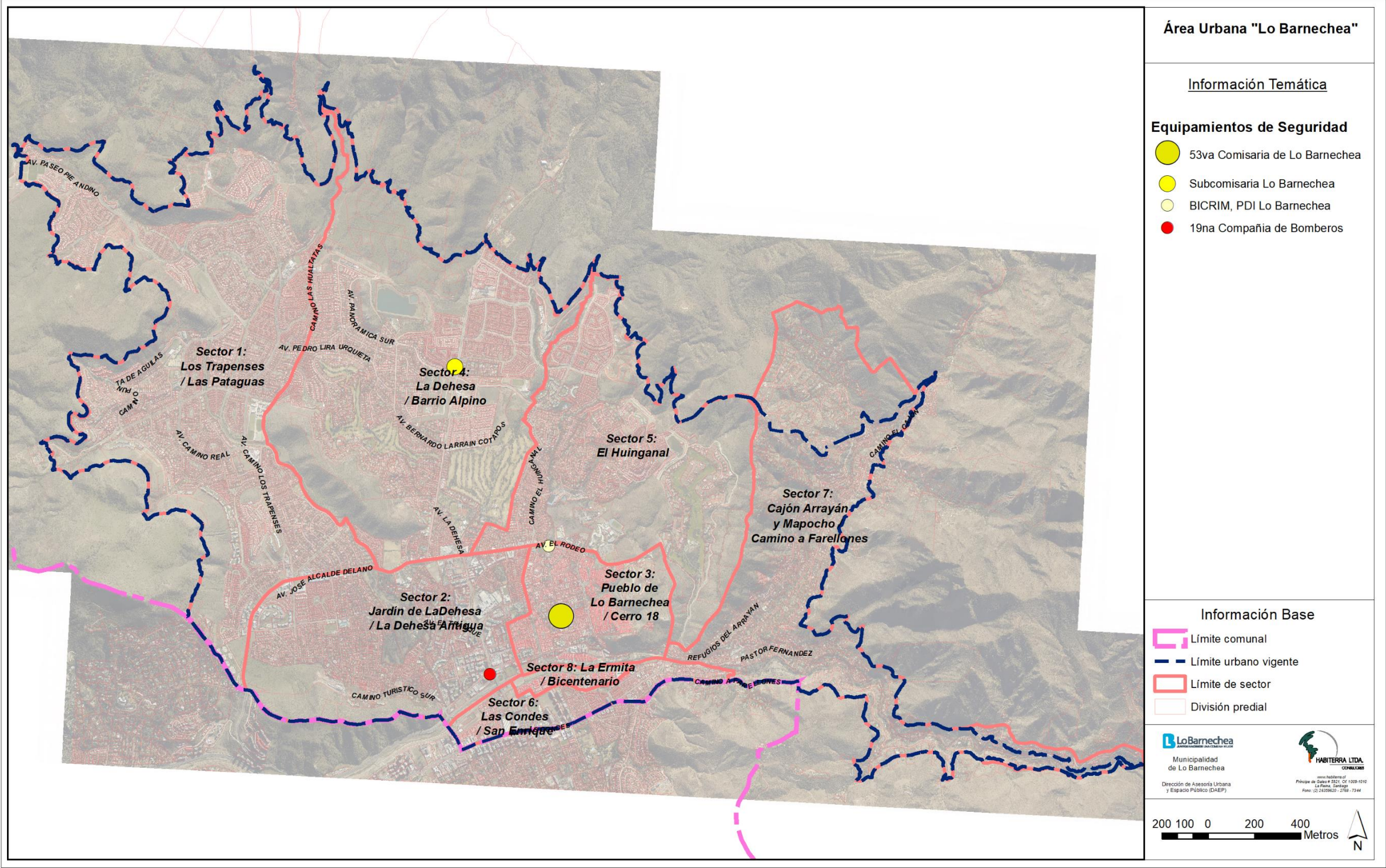

Fuente: Elaboración propia en base catastro en terreno (2019), Carabineros de Chile, PDI y Bomberos (2022)⁵

⁵ RUTA: SIG_PRCBARNECHEA\CARTOGRAFIA_TEMATICA\ETAPA_4_ANTEPROYECTO\ESTUDIO EQUIPAMIENTO AREAS VERDES

2.1.5 Otros Equipamientos

A continuación, se resume la presencia de otros equipamientos, destinados a actividades de demanda ocasional.

a) Servicios

En relación a los servicios presentes en la comuna, importa señalar aquellos de carácter público asociados a establecimientos de administración municipal, los cuales se concentran en dos dependencias principales: el Centro Cívico en Av. El Rodeo 12.777 y la sede de DIDECO en Av. Raúl Labbé 13.989, ambos en el sector centro sur de la comuna. En relación al Centro Cívico importa señalar que dicho establecimiento tiene una superficie de 15.931 m² donde se emplazan diversos servicios municipales como Tránsito, Obras, Atención al Vecino, Oficina de Partes, Educación, Medio Ambiente, Planificación, entre otros. De igual forma, en sus instalaciones se encuentra el Juzgado de Policía Local, la oficina del Servicio de Impuestos Internos, Tesorería General de la República y diversos comercios como Chilexpress, Tur Bus o Dimacofi.

Cuadro 2-7 Equipamientos de Servicios, Lo Barnechea

N°	Nombre	Dirección	Dependencia	Sector
1	Centro Cívico	Av. El Rodeo 12.777	Municipal	Sector 2: Jardín de La Dehesa / La Dehesa Antigua
2	DIDECO	Av. Raúl Labbé 13.989	Municipal	Sector 3: Pueblo de Lo Barnechea / Cerro 18
3	Juzgado de Policía Local	Av. El Rodeo 12.777 (Planta Baja del Centro Cívico)	Público	Sector 2: Jardín de La Dehesa / La Dehesa Antigua
4	Registro Civil	Av. El Rodeo 12.777 (Nivel -1 del Centro Cívico)	Público	Sector 2: Jardín de La Dehesa / La Dehesa Antigua
5	Tesorería General de la República	Av. El Rodeo 12.777 (Nivel -1 del Centro Cívico)	Público	Sector 2: Jardín de La Dehesa / La Dehesa Antigua

Fuente: Elaboración propia en base catastro en terreno y Municipalidad de Lo Barnechea (2019)

b) Culto y cultura

Respecto al equipamiento cultural, la comuna cuenta con 3 establecimientos públicos (dos centros culturales y un centro lector) administrados por el municipio, los cuales se ubican al sur de la comuna, en los sectores 2 y 3. Se suma a estos, el Centro Cultural La Huella (privado), y 10 iglesias y establecimientos relacionados al culto.

Cuadro 2-8 Equipamientos de Cultura, Lo Barnechea

N°	Nombre	Dirección	Dependencia	Sector
1	Centro Cultural El Tranque	Av. El Tranque 10300	Municipal	Sector 2: Jardín de La Dehesa / La Dehesa Antigua
2	Centro de las Tradiciones	Lo Barnechea 1200	Municipal	Sector 3: Pueblo de Lo Barnechea / Cerro 18
3	Centro Lector Lo Barnechea	Lo Barnechea 1174	Municipal	Sector 3: Pueblo de Lo Barnechea / Cerro 18
4	Centro Cultural La Huella	Camino El Huinganal 2316	Privado	Sector 5: El Huinganal

Fuente: Elaboración propia en base catastro en terreno y Municipalidad de Lo Barnechea (2019)

Ilustración 2-9 Equipamientos de Servicios, Culto y Cultura, Área Urbana Sector Valle de Lo Barnechea

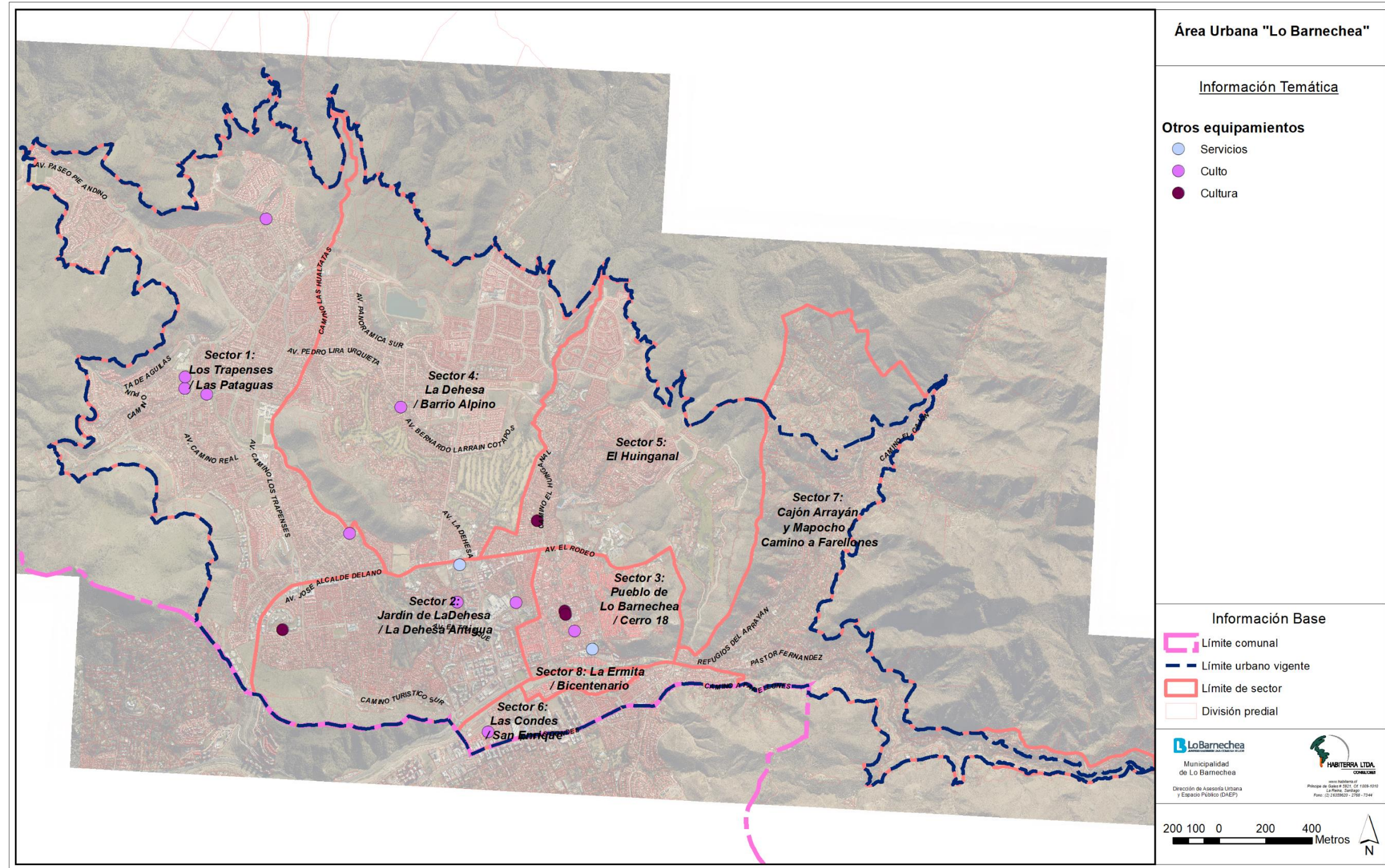

Fuente: Elaboración propia en base catastro en terreno y Municipalidad de Lo Barnechea (2019)⁶

⁶ RUTA: SIG_PRCBARNECHEA\CARTOGRAFIA_TEMATICA\ETAPA_4_ANTEPROYECTO\ESTUDIO EQUIPAMIENTO AREAS VERDES

c) Comercio

Por último, se identifica una importante presencia de equipamiento comercial dentro de la comuna, el cual se concentra principalmente en torno a la Av. La Dehesa (23%), Av. Lo Barnechea (11%) y Av. El Rodeo (11%), seguidas por Av. José Alcalde Délano (9%), Av. Los Condes (8%) y Camino Los Trapenses (7%). En función de lo anterior, se identifica el Sector 2 (Jardín de La Dehesa / La Dehesa Antigua) como el que acoge mayor cantidad de comercio, lo que responde al emplazamiento de las Av. La Dehesa y Av. José Alcalde Délano dentro de este; le sigue el Sector 3 (Pueblo de Lo Barnechea / Cerro 18), lo que responde a la presencia de la Av. Lo Barnechea en dicho sector.

De los 403 comercios identificados a partir de la revisión de antecedentes, bases de datos del SII (2019) y catastro en terreno, es relevante destacar la presencia de 12 supermercados y 12 centros comerciales que abarcan tanto la escala comunal como una más vecinal.

Ilustración 2-10 Equipamientos de Comercio, Área Urbana Sector Valle de Lo Barnechea

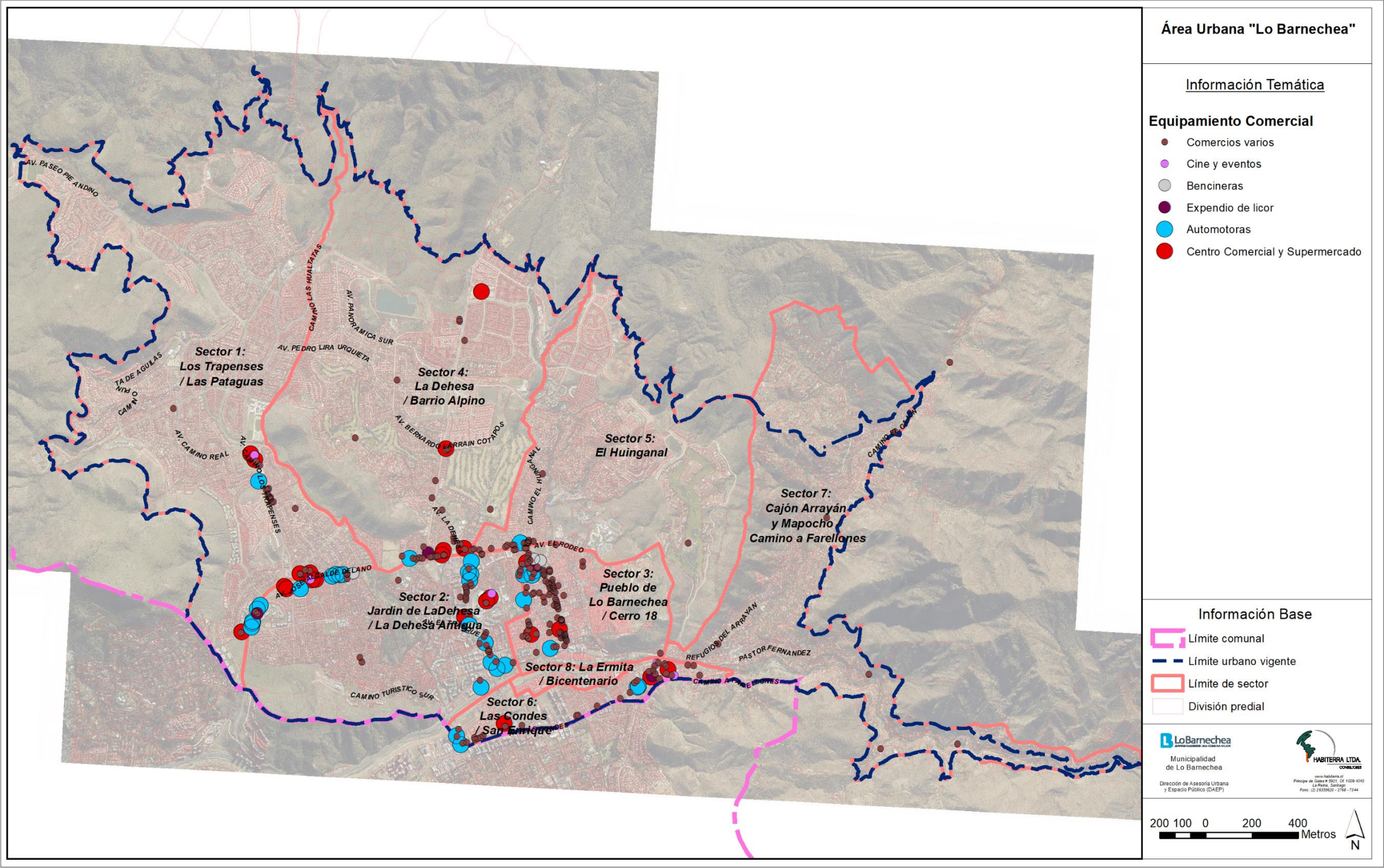

Fuente: Elaboración propia en base catastro en terreno y SII (2019)⁷

⁷ RUTA: SIG_PRCBARNECHEA\CARTOGRAFIA_TEMATICA\ETAPA_4_ANTEPROYECTO\ESTUDIO EQUIPAMIENTO AREAS VERDES

2.1.6 Áreas Verdes y Espacios Públicos

El Plan Regulador Metropolitano de Santiago (en adelante PRMS) define su zonificación en el Título 3 Área Urbana Metropolitana, la cual se compone por distintos tipos de zonas entre las que se encuentran las **Áreas Verdes**. Estas se definen como “espacios urbanos predominantemente ocupados (o destinados a serlo), con árboles, arbustos o plantas y que permiten el esparcimiento y la recreación de personas en ellos.”

Las áreas verdes en cuestión forman parte del Sistema Metropolitano de Áreas Verdes y Recreación (Art. 5.2.1 PRMS), el cual se encuentra constituido por los siguientes componentes: Parques Metropolitanos, Parques Intercomunales, Áreas Verdes Complementarias y Área Verde Intercomunal; cada una de las cuales agrupa uno o varios parques o áreas verdes, las que a continuación se procede a describir consignando sus principales características. Importa señalar que, de las 4 categorías antes mencionadas, la única inexistente en el “Área Urbana Sector Valle de Lo Barnechea” corresponde a las Áreas Verdes Intercomunales.

El mencionado Sistema Metropolitano de Áreas Verdes definido por el PRMS (Art. 5.2.1, 5.2.2, 5.2.3 y 5.2.4) es reconocido en su totalidad por el Plan Regulador Comunal de Lo Barnechea vigente en el artículo 24° de la ordenanza vigente, listando a continuación los distintos componentes de dicho sistema e indicando los artículos del PRMS que los regulan.

Cuadro 2-9 Sistema Metropolitano de Áreas Verdes y Recreación

Denominación	Categoría	Nombre	Superficie (ha)	Observación
Parques Metropolitanos	Parques Metropolitanos	Parque del Río Mapocho (Cuenca del río Mapocho)	94,4	Art. 5.2.2 del PRMS
Parques Intercomunales	Cerros Islas	Parte del Cerro Dieciocho	50,6	Art. 5.2.3 y 5.2.3.2 del PRMS
		Parte del Cerro del Medio	79,2	
		Parte del Cerro Alvarado	42,6	
		Parte del Cerro Estero El Manzano	4,2	
		Parte del Cerro Loma Larga	21,6	
	Parques Quebradas	N-11 Parque Quebrada El Guindo	10,7	Art. 5.2.3 y 5.2.3.3 del PRMS
		N-10 Parque Quebrada Los Carboneros	11	
		N-8 Parque Quebrada El Carrizo	25,4	
		N-7 Parque Quebrada Las Hualtatas	39,6	
		N-5 Parque Quebrada El Manzano	19,2	
		N-4 Parque Quebrada El Gabino o El Garín	9,5	
	Avenidas Parques, Parques adyacentes a cauces	Parque Estero El Arrayán	25,5	Art. 5.2.3 y 5.2.3.4 del PRMS
Áreas Verdes Complementarias	Equipamiento recreacional y deportivo	Club Ecuestre La Dehesa	19,7	Art. 5.2.4 y 5.2.4.1 del PRMS
		Club de Golf Lomas de La Dehesa	34,5	
		Club Las Condes	1,9	
		Club Old Boys	1,1	
		Estadio Banco Sudamericano	5,1	

Denominación	Categoría	Nombre	Superficie (ha)	Observación
Áreas Verdes Complementarias	Equipamiento recreacional y deportivo	Balneario El Arrayán (o Centro de Reposo de Agua Mineral)	0,4	Art. 5.2.4 y 5.2.4.1 del PRMS
		Club Caleuche	2,2	
		Club Old Georgian (integrado al Club Old Boys)	-	
		Club de Golf La Dehesa	67,4	
		Estadio Colegio Médico	10,9	
TOTAL			577	

Fuente: Elaboración propia en base a revisión de PRMS y PRC Lo Barnechea vigentes (2019)

En relación a las categorías de áreas verdes antes listadas, importa señalar que los **Parques Metropolitanos** corresponden a áreas de uso público que se rigen por lo dispuesto en el artículo 59° de la LGUC, por lo tanto, se encuentra afectos a declaratoria de utilidad pública. En tanto, los **Parques Intercomunales y Áreas Verdes Complementarias** corresponden a terrenos públicos o privados con uso de suelo de área verde, y por tanto se rigen por lo dispuesto en el artículo 2.1.31 de la OGUC.

b) Parques Metropolitanos - Parque del Río Mapocho

Los Parques Metropolitanos son áreas verdes intercomunales de uso público de carácter metropolitano que pueden acoger actividades relacionadas con lo recreacional, deportivo, de culto-cultura, científicas, de esparcimiento y turismo al aire libre; teniendo que ser dichos usos complementarios y compatibles con el carácter de área verde de uso público de éstos. A esta categoría pertenece el Parque del Río Mapocho, correspondiente a una faja de área verde de uso público adyacente al cauce del río Mapocho por ambos costados, que se rige por lo dispuesto en el artículo 59° de la LGUC, por lo tanto, se encuentra afecto a declaratoria de utilidad pública.

De igual forma, dicho parque se encuentra regido por lo establecido en el artículo 5.2.2 del PRMS donde se establecen los usos permitidos y la norma urbanística que aplica, correspondiente a un porcentaje máximo de ocupación del suelo de 1% y a un coeficiente máximo de constructibilidad de 0,01. Esta norma se complementa con lo dispuesto en el artículo 24 de la ordenanza vigente del PRC en términos de usos del suelo permitidos y norma urbanística:

Usos permitidos	Norma urbanística
Equipamiento: Culto y cultura (centro cultural, museo, salas de concierto, santuario), Deporte (piscinas, circuitos ciclisticos, de trote, etc), Comercio (restaurantes, fuentes de soda, bares y similares), Esparcimiento al aire libre, Científico (Institutos de Investigación Científica y/o Tecnológica)	Coef. Máx. ocupación del suelo: 0,01 (solo equipamiento)
Área verde	Coef. Máx. constructibilidad: 0,01 (solo equipamiento)

A efectos de la caracterización presentada en la siguiente ilustración, se aclara que la superficie ocupada reportada ha sido estimada en base a la ortofoto y restitución aerofotogramétrica.

Ilustración 2-11 Caracterización “Parque del Río Mapocho”

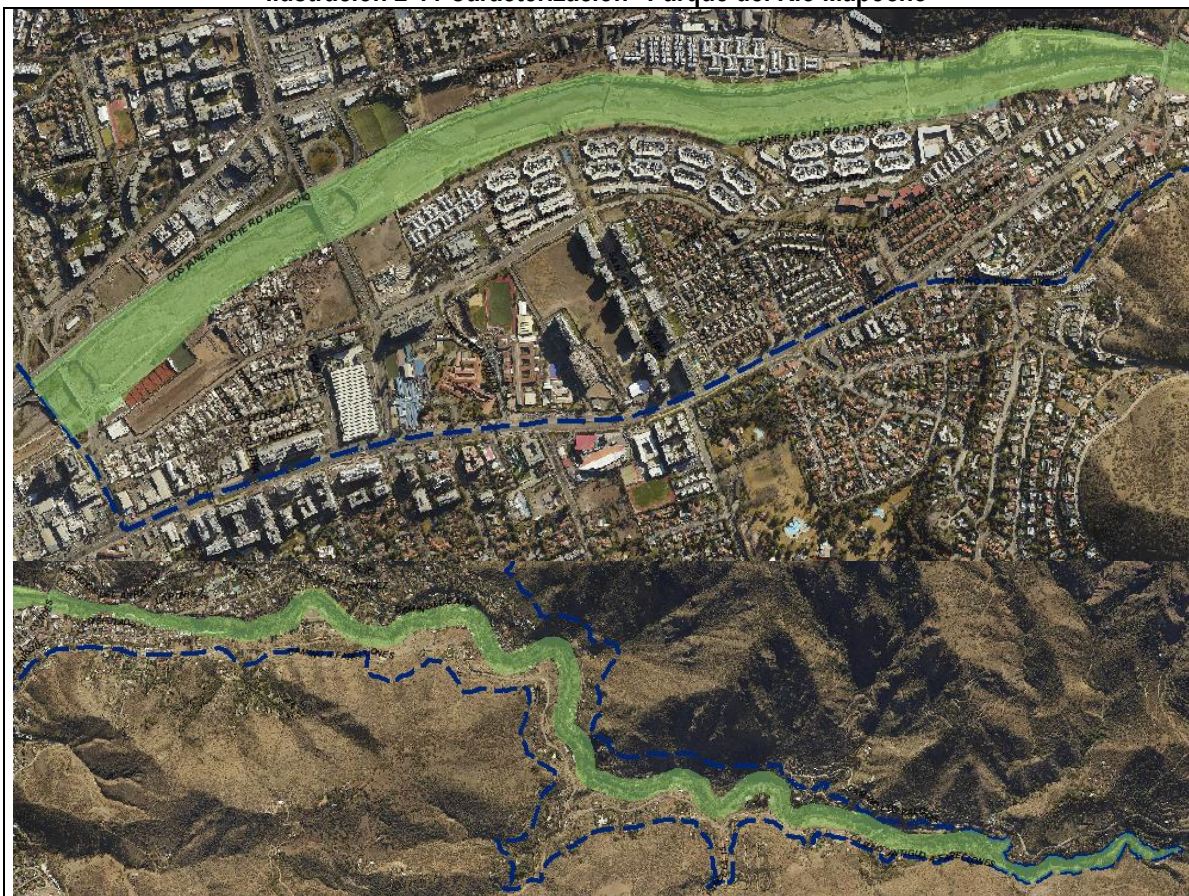
**Límites:**

Norte: 50 m al norte medidos desde caja del río Mapocho, entre puente San Francisco y límite urbano oriente, que en tramo Av. Las Condes y calle Bajada al Río (La Pasarela) coincide con Av. Raúl Labbé y calle Los Areneros.

Sur: fondos de predios con frente a Av. San Josemaría Escrivá de Balaguer; calle Monseñor Escrivá de Balaguer Norte; 50 m al sur medidos desde caja del río Mapocho, entre puente San Enrique y límite urbano oriente.

Oriente: límite urbano oriente.

Poniente: puente San Francisco.

Superficie total	Superficie ocupada	Principales accesos	Usos presentes	Sectores
94,4 ha	10 ha	Desde el norte: Av. Raúl Labbé, Bajada al Río (La Pasarela) Desde el sur: Costanera Sur Río Mapocho	Residencial (vivienda) Equipamientos: deportivo (canchas deportivas), comercio (venta de autos) Áreas verdes	2. Jardín de La Dehesa / La Dehesa Antigua 3. Pueblo de Lo Barnechea / Cerro 18 6. Las Condes / San Enrique 7. Cajón Arrayán y Mapocho / Camino a Farellones 8. La Ermita / Bicentenario

Observaciones:

- La Asignación de Norma N° 4 aprobada mediante Dto. N° 1.793 de fecha 18-04-2013 eliminaba la declaratoria de utilidad pública asociada a porción del Parque Río Mapocho ubicada al oriente del puente San Enrique (Av. Las Condes) al asignarle la norma de las zonas aledañas. Sin embargo, de acuerdo a lo indicado en Ley 20.791 y en vista de que municipio no estableció nómina al respecto, se restituyen las declaratorias de utilidad pública previas a la publicación de las leyes 19.939 y 20.331, dentro de las que se incluye la porción ya mencionada del Parque Río Mapocho.

- Se identifican usos no permitidos emplazados dentro del parque en cuestión **(en rojo)**, ocupando 5% de la superficie total del parque lo que supera el 1% de ocupación máxima de suelo establecida en el PRC.

Fuente: Elaboración propia en base a revisión de PRMS y PRC Lo Barnechea vigentes (2022)

c) Parques Intercomunales - Cerros Islas

Los Cerros Islas son áreas verdes intercomunales de uso público o privado que pueden acoger actividades recreacionales, deportivas, de culto-cultura, científicas, de esparcimiento y turismo al aire libre; cuyo alcance trasciende los límites comunales de dos o más comuna. En esta categoría se identifican 5 cerros isla los cuales se encuentran definidos en el PRMS y son reconocidos en la ordenanza del PRC vigente: Parte del Cerro Dieciocho, Parte del Cerro del Medio, Parte del Cerro Alvarado, Parte del Cerro Estero El Manzano y Parte del Cerro Loma Larga.



El marco regulatorio de los Parques Intercomunales corresponde a lo establecido en el artículo 2.1.31 de la OGUC. De igual forma, aquellos Cerros Isla se encuentran regidos por lo establecido en los artículos 5.2.3 y 5.2.3.2 del PRMS donde se establecen los usos permitidos y la norma urbanística que aplica, correspondiente a un porcentaje máximo de ocupación del suelo de 5% y a un coeficiente máximo de constructibilidad de 0,05.

Esta norma se complementa con lo dispuesto en el artículo 24 de la ordenanza vigente del PRC en términos de usos del suelo permitidos y norma urbanística:

Usos permitidos	Norma urbanística
Equipamiento: Culto y cultura (centro cultural, museo, salas de concierto, centro de convenciones, santuario), Deporte (piscinas, circuitos ciclisticos, de trote, etc), Esparcimiento al aire libre, Científico (Institutos de Investigación Científica y/o Tecnológica)	Coef. Máx. ocupación del suelo: 0,05 (solo equipamiento)
Área verde	Coef. Máx. constructibilidad: 0,05 (solo equipamiento)

A efectos de la caracterización presentada en las siguientes ilustraciones, se aclara que la superficie reportada corresponde al polígono reconocido por el PRMS y el PRC de Lo Barnechea como cerro isla. En relación a la superficie ocupada reportada, se aclara que la misma ha sido estimada en base a la ortofoto y restitución aerofotogramétrica.

i) Cerro Isla Parte del Cerro Dieciocho
Ilustración 2-12 Caracterización Cerro Isla “Parte del Cerro Dieciocho”

Plano Normativo Intercomunal según PRMS		Plano Normativo Comunal según PRC	
			
Superficie PRMS: 50,6 ha		Superficie PRC: 63,9 ha	
Descripción: Se observa una diferencia en la superficie asociada al Cerro Isla “Parte del Cerro Dieciocho”, siendo la reconocida por el PRC vigente superior en 13,3 ha a la reconocida por el PRMS vigente.			
Superficie ocupada	Principales accesos	Usos presentes	Sector
13,6 ha	Desde el poniente: por Camino Medialuna desde Camino Cerro 18. Desde el norte: por huella desde Av. Paseo Pie Andino	Equipamiento: Deporte (estadio municipal, bikepark), Esparcimiento al aire libre (medialuna)	3. Pueblo de Lo Barnechea / Cerro 18
Observaciones: - La superficie ocupada representa el 22,2% de la superficie total del cerro isla, lo que supera el 5% de ocupación máxima de suelo establecida por el PRMS y PRC.			
Fuente: Elaboración propia en base a revisión de PRMS y PRC Lo Barnechea vigentes (2022)			

ii) Cerro Isla Parte del Cerro del Medio

Ilustración 2-13 Caracterización Cerro Isla “Parte del Cerro del Medio”



Superficie total	Superficie ocupada	Principales accesos	Usos presentes	Sector
79,2 ha	2,9 ha	Desde el norte: por huella desde Av. Golf de Manquehue. Desde el sur: Camino de La Fragua Desde el oriente: Av. La Dehesa	Residencial (vivienda)	4. La Dehesa – Barrio Alpino

Observaciones:

- La Asignación de Norma N° 5 aprobada mediante Dto. N° 5.399 de fecha 09-10-2014 eliminaba la declaratoria de utilidad pública de una porción del Cerro Isla “Parte del Cerro del Medio” delimitada por poligonal compuesta por puntos A al Ñ indicados en dicha asignación (polígono cian), asignándole Zona J “La Dehesa”. Sin embargo, de acuerdo a lo indicado en Ley 20.791 y en vista de que municipio no estableció nómina al respecto, se restituyen las declaratorias de utilidad pública previas a la publicación de las leyes 19.939 y 20.331, dentro de las que se incluye la porción ya mencionada del Cerro Isla “Parte del Cerro del Medio”.

- Se identifican usos no permitidos emplazados dentro del cerro isla en cuestión (**en rojo**), asociados al proyecto de construcción de 7 viviendas en el lote 1a1 aprobado mediante Permiso de Edificación PE-2015-102.

Fuente: Elaboración propia en base a revisión de PRMS y PRC Lo Barnechea vigentes (2022)

iii) Cerro Isla Parte del Cerro Alvarado**Ilustración 2-14 Caracterización Cerro Isla “Parte del Cerro Alvarado”****Descripción:**

Se observa una pequeña diferencia en la superficie asociada al Cerro Isla “Parte del Cerro Alvarado”, siendo la reconocida por el PRC vigente (magenta) superior en 0,2 ha a la reconocida por el PRMS vigente (hatch verde).

Superficie total	Superficie ocupada	Principales accesos	Usos presentes	Sector
42,6 ha PRMS / 42,8 ha PRC	Sin ocupación	Desde el norte: Camino Turístico Sur. Desde el oriente: calle Santa Teresa de Los Andes	Área verde	2. Jardín La Dehesa / La Dehesa Antigua

Observaciones:

- Según lo establecido en el Art. 5.2.3.2 del PRMS “Parte del Cerro Alvarado” corresponde a un Cerro Isla.

Fuente: Elaboración propia en base a revisión de PRMS y PRC Lo Barnechea vigentes (2022)

iv) Cerro Isla “Parte del Cerro Estero El Manzano”**Ilustración 2-15 Caracterización Cerro Isla “Parte del Cerro Estero El Manzano”****Descripción:**

Superficie asociada al Cerro Isla “Parte del Cerro Estero El Manzano” reconocida por el PRC vigente coincide con la reconocida por el PRMS vigente.

Superficie total	Superficie ocupada	Principales accesos	Usos presentes	Sector
4,2 ha	0,1 ha	Desde el sur: por huella desde Av. Teresa Vial S	Infraestructura sanitaria (estanque de agua) Área verde	4. La Dehesa / Barrio Alpino

Observaciones:

- Según lo establecido en el Art. 5.2.3.2 del PRMS “Parte del Cerro Estero El Manzano” corresponde a un Cerro Isla.
- Se identifican usos no permitidos emplazados dentro del cerro isla en cuestión **(en rojo)**.

Fuente: Elaboración propia en base a revisión de PRMS y PRC Lo Barnechea vigentes (2019)

v) Cerro Isla “Parte del Cerro Loma Larga”

Ilustración 2-16 Caracterización Cerro Isla “Parte del Cerro Loma Larga”

**Descripción:**

Superficie asociada al Cerro Isla “Parte del Cerro Loma Larga” reconocida por el PRC vigente coincide con la reconocida por el PRMS vigente.

Superficie total	Superficie ocupada	Principales accesos	Usos presentes	Sector
21,6 ha	Sin ocupación	Desde el poniente: Camino Sta. Martina	Equipamiento: Deporte (circuitos ciclísticos, de trote, etc) Área verde	1. Los Trapenses / Las Pataguas

Observaciones:

- El PRMS reconoce este Cerro Isla en el Plano RM-PRMS-00-06-A, Interpretación que complementa Ord. SEREMI MINVU N°952 de fecha 21.03.2000

Fuente: Elaboración propia en base a revisión de PRMS y PRC Lo Barnechea vigentes (2019)

d) Parques Intercomunales – Parques Quebradas

Los Parques Quebradas son áreas verdes intercomunales de uso público o privado adyacentes a los cauces de las quebradas, y que corresponden a 25 m de área verde a cada lado de éstas medidos desde su eje. En esta categoría se identifican 6 parques quebradas: El Guindo, Los Carboneros, El Carrizo, Las Hualtatas, El Manzano y El Gabino o El Garín.

Debe destacarse que tanto el PRMS como el PRC reconocen la presencia de 11 quebradas dentro del área urbana “Bajo cota 1000 msnm” de la comuna de Lo Barnechea, sin embargo, se definen parques quebradas sólo para 6 de ellas, dejando por fuera las quebradas: N-1 Agua de Aranda, N-2 El Ají, N-3 Las Zorras, N-6 El Quisco y N-9 Los Chanchos.

El marco regulatorio de los Parques Intercomunales corresponde a lo establecido en el artículo 2.1.31 de la OGUC. De igual forma, los Parques Quebradas se encuentran regidos por lo establecido en los artículos 5.2.3 y 5.2.3.3 del PRMS donde se establecen los usos permitidos y la norma urbanística que aplica, correspondiente a un porcentaje máximo de ocupación del suelo de 1% y a un coeficiente máximo de constructibilidad de 0,01. De forma adicional, dicha norma se complementa con lo dispuesto en el artículo 24 de la ordenanza vigente del PRC en términos de usos del suelo permitidos y norma urbanística:

Usos permitidos	Norma urbanística
Equipamiento: Deporte (canchas, circuitos de trote), Esparcimiento al aire libre	Coef. Máx. ocupación del suelo: 0,01 (solo equipamiento)
Área verde	Coef. Máx. constructibilidad: 0,01 (solo equipamiento)

Importa señalar, que la disminución de la restricción por riesgo de inundación asociada a dichas quebradas (40 m a cada costado) no modifica el ancho mínimo del área verde establecido para los Parques Quebradas, debiendo mantenerse los 25 m a cada lado del eje de la quebrada.

A efectos de la caracterización presentada en las siguientes ilustraciones, se aclara que la superficie ocupada reportada ha sido estimada en base a la ortofoto y restitución aerofotogramétrica.

i) Parque Quebrada El Guindo (N-11)

Si bien la Quebrada El Guindo recorre el área urbana desde el límite urbano poniente hasta la intersección con el Estero Las Hualtatas, el parque quebrada entendido como el área verde de 25 m a cada lado del eje ésta, sólo se encuentra reconocido entre el límite urbano poniente y la calle Cerro de la Cruz.

Ilustración 2-17 Caracterización “Parque Quebrada El Guindo”

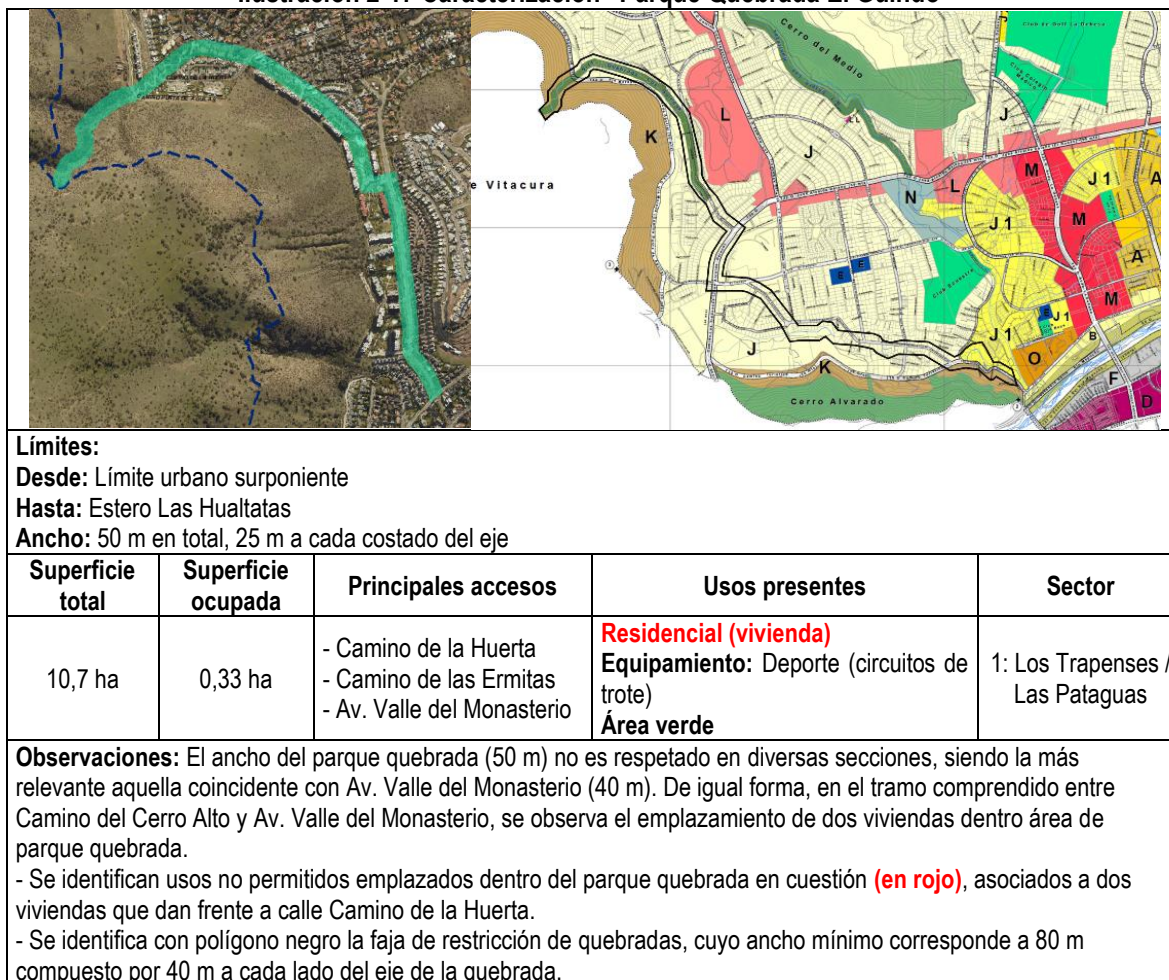

Fuente: Elaboración propia en base a revisión de PRMS y PRC Lo Barnechea vigentes (2019)

ii) Parque Quebrada Los Carboneros (N-10)

Si bien la Quebrada Los Carboneros recorre el área urbana desde el límite urbano poniente hasta la intersección con el Estero Las Hualtatas, el parque quebrada entendido como el área verde de 25 m a cada lado del eje ésta, se encuentra reconocido entre el límite urbano poniente y la Quebrada El Carrizo, restando por reconocer el tramo entre dicha quebrada y el Estero Las Hualtatas. Misma omisión se observa en relación al área de restricción por riesgo de inundación asociada a la quebrada en cuestión.

Ilustración 2-18 Caracterización “Parque Quebrada Los Carboneros”



Fuente: Elaboración propia en base a revisión de PRMS y PRC Lo Barnechea vigentes (2019)

iii) Parque Quebrada El Carrizo (N-8)

La Quebrada El Carrizo recorre el área urbana desde el límite urbano norte hasta la intersección con el Estero Las Hualtatas, siendo relevante mencionar que una porción del área verde asociada al parque quebrada se encuentra reconocida como zona de protección por formar parte del Humedal Urbano Los Trapenses reconocido como tal mediante Res. 727 exenta de 19.07.2021 publicada en D.O. N° 43.009 el 23.07.2021.

Ilustración 2-19 Caracterización “Parque Quebrada El Carrizo”

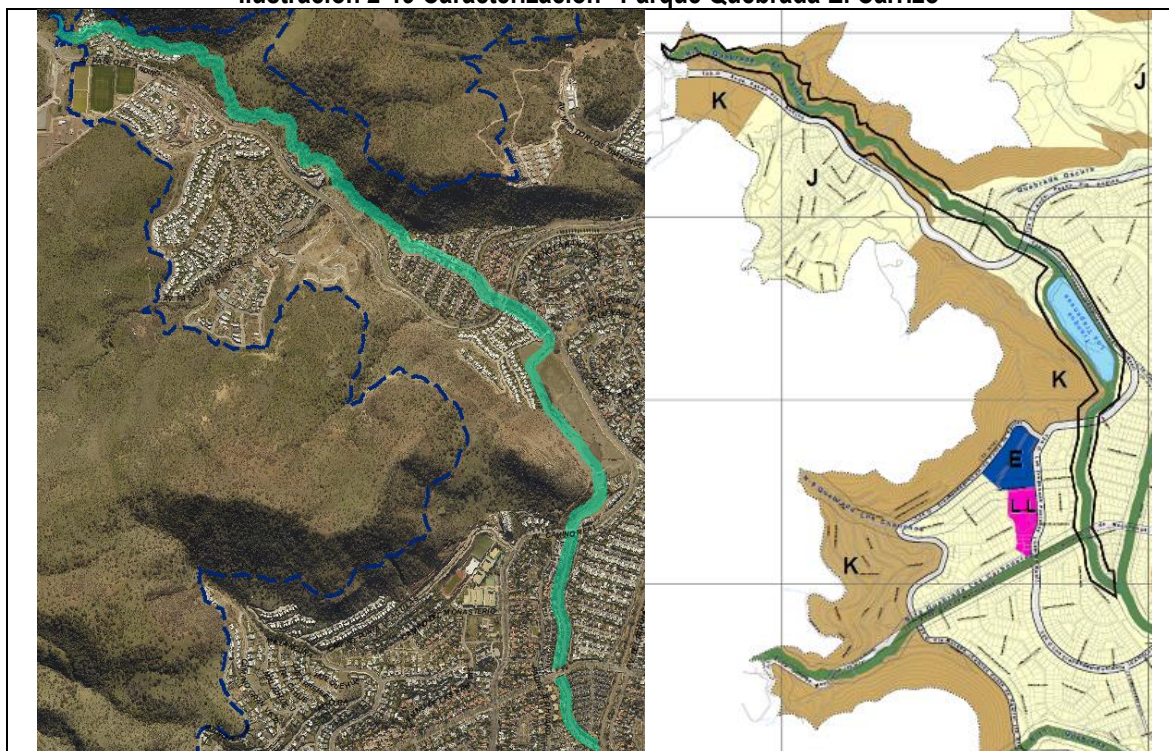

Límites:

Desde: Límite urbano norte

Hasta: Estero Las Hualtatas

Ancho: 50 m en total, 25 m a cada costado del eje

Superficie total	Superficie ocupada	Principales accesos	Usos presentes	Sector
25,4 ha	0,4	- Av. Paseo Pie Andino - Av. Golf de Manquehue	Residencial (vivienda) Equipamiento: Deporte (circuitos de trote) Área verde	1: Los Trapenses / Las Pataguas

Observaciones: El ancho del parque quebrada (50 m) es respetado en general, a pesar de observarse la presencia de fondos de predios, ocupados por jardines y piscinas privadas, que quedan incluidos dentro del ancho de 50 m. De igual forma, se observa el emplazamiento de diversas viviendas pertenecientes a un condominio dentro del ancho del parque, en su extremo norte.

- Se identifican usos no permitidos emplazados dentro del parque quebrada en cuestión (**en rojo**), asociados a porciones de viviendas cuyos fondos prediales colindan con el parque quebrada.
- Se identifica con polígono negro la faja de restricción de quebradas, cuyo ancho mínimo corresponde a 80 m compuesto por 40 m a cada lado del eje de la quebrada.

Fuente: Elaboración propia en base a revisión de PRMS y PRC Lo Barnechea vigentes (2019)

iv) Parque Quebrada Las Hualtatas (N-7)

El Estero Las Hualtatas recorre el área urbana desde el límite urbano norte hasta su desembocadura en el río Mapocho. Sin embargo, el parque quebrada entendido como el área verde de 25 m a cada lado del eje ésta, se encuentra reconocido entre el límite urbano norte y la Av. José Alcalde Délano, restando por reconocer el tramo entre dicha calle y el río Mapocho.

Ilustración 2-20 Caracterización “Parque Quebrada Las Hualtatas”

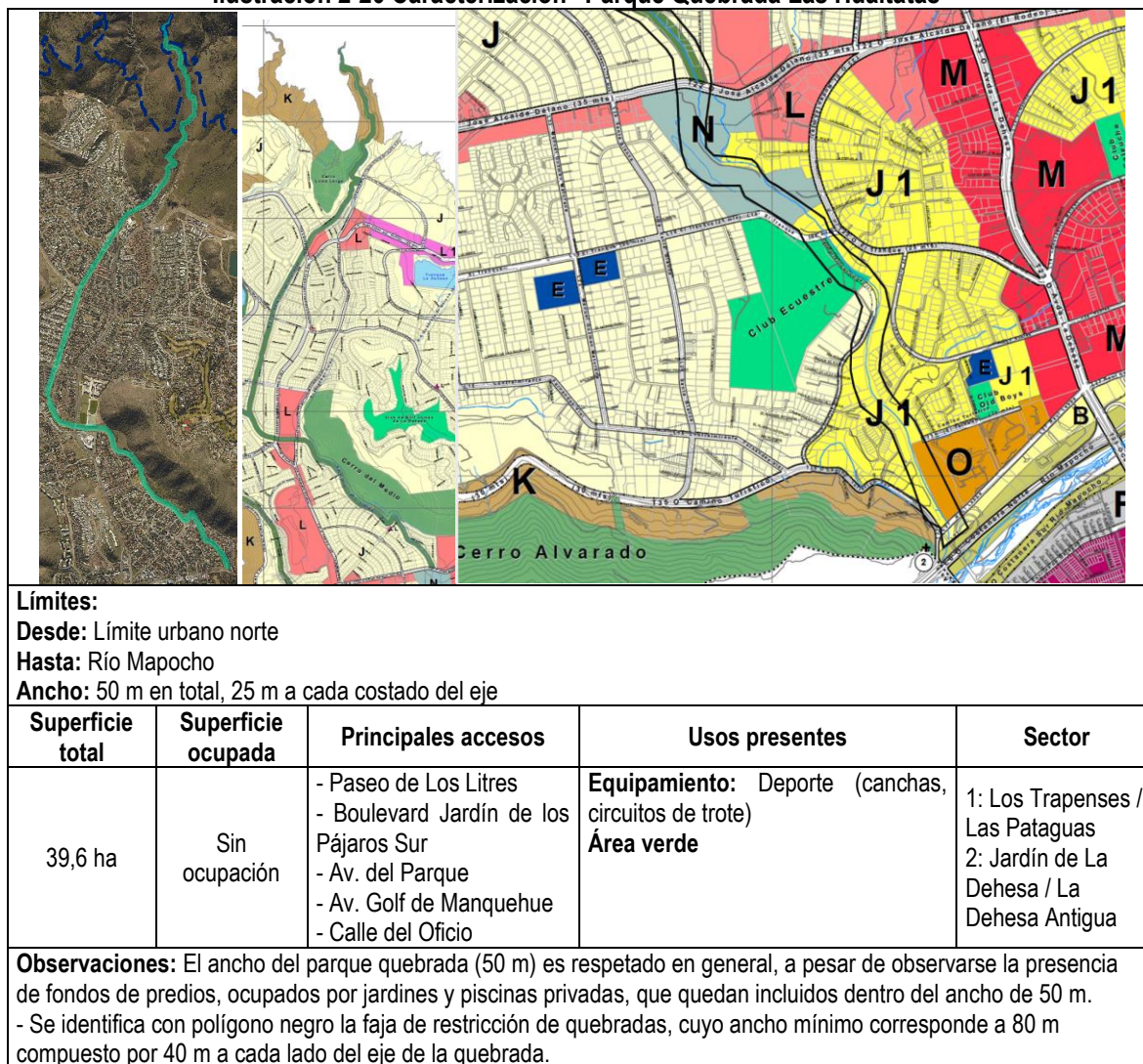

Fuente: Elaboración propia en base a revisión de PRMS y PRC Lo Barnechea vigentes (2019)

v) Parque Quebrada El Manzano (N-5)

La Quebrada El Manzano recorre el área urbana desde el límite urbano norte hasta su desembocadura en el Estero Las Hualtatas. Sin embargo, el parque quebrada entendido como el área verde de 25 m a cada lado del eje ésta, se encuentra reconocido entre el límite urbano norte y la vía proyectada Av. Bernardo Larraín Cotapos (deslinde Club de Golf La Dehesa), restando por reconocer el tramo entre dicho sector y el Estero Las Hualtatas. A dicho parque, se suma un tramo de parque quebrada asociado a la quebrada Los Loros y brazo secundario, la cual abarca desde el límite urbano norte hasta empalmar con la Quebrada El Manzano.

Ilustración 2-21 Caracterización “Parque Quebrada El Manzano”

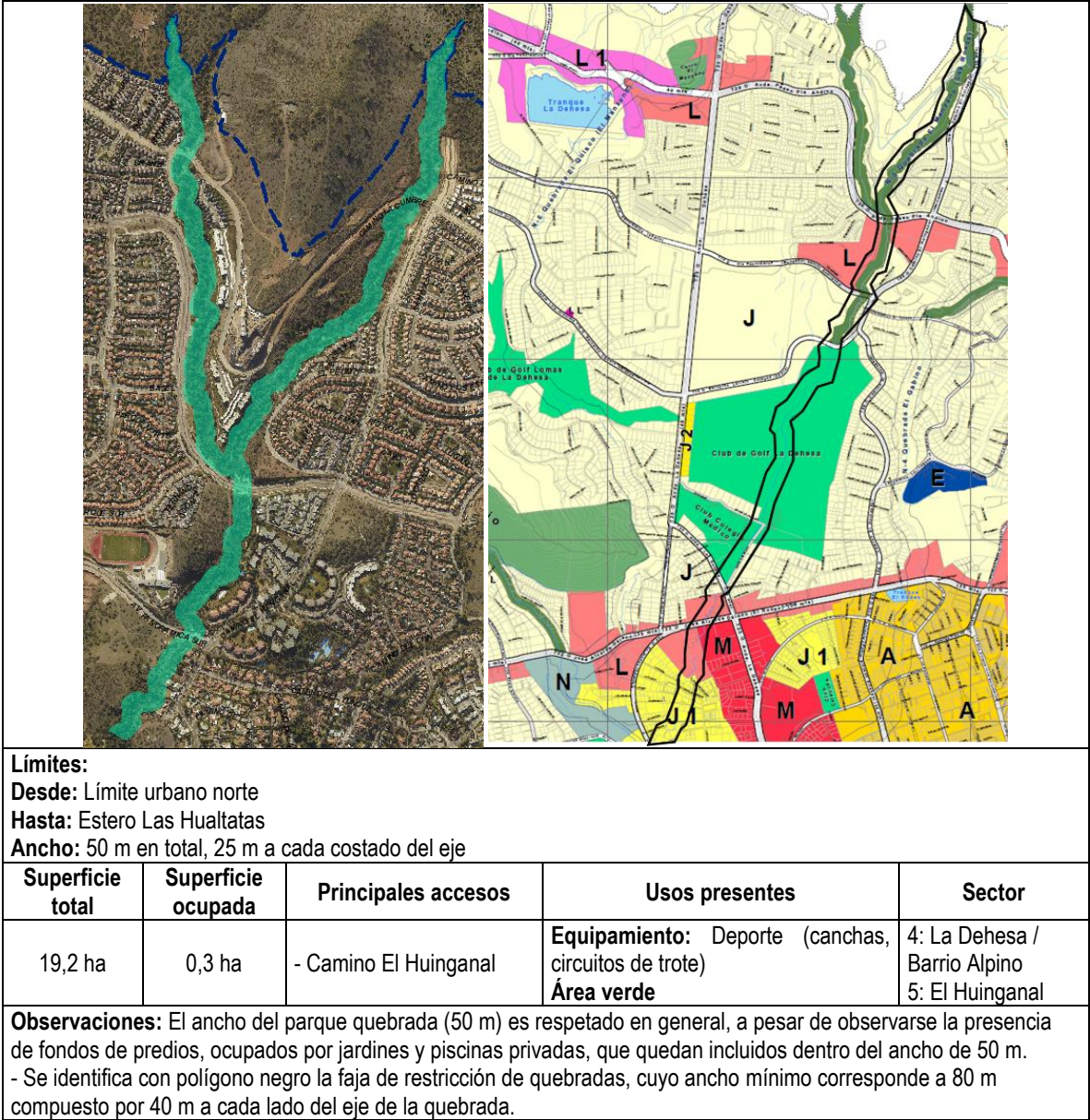

Fuente: Elaboración propia en base a revisión de PRMS y PRC Lo Barnechea vigentes (2022)

vi) Parque Quebrada El Gabino o El Garín (N-4)

La Quebrada El Gabino o El Garín recorre el área urbana desde el límite urbano nororiente hasta su desembocadura en el Estero Las Hualtatas. Sin embargo, el parque quebrada entendido como el área verde de 25 m a cada lado del eje ésta, se encuentra reconocido entre el límite urbano nororiente y la calle Camino del Yunque, restando por reconocer el tramo entre dicha vía y el Estero Las Hualtatas.

Ilustración 2-22 Caracterización “Parque Quebrada El Gabino o El Garín”

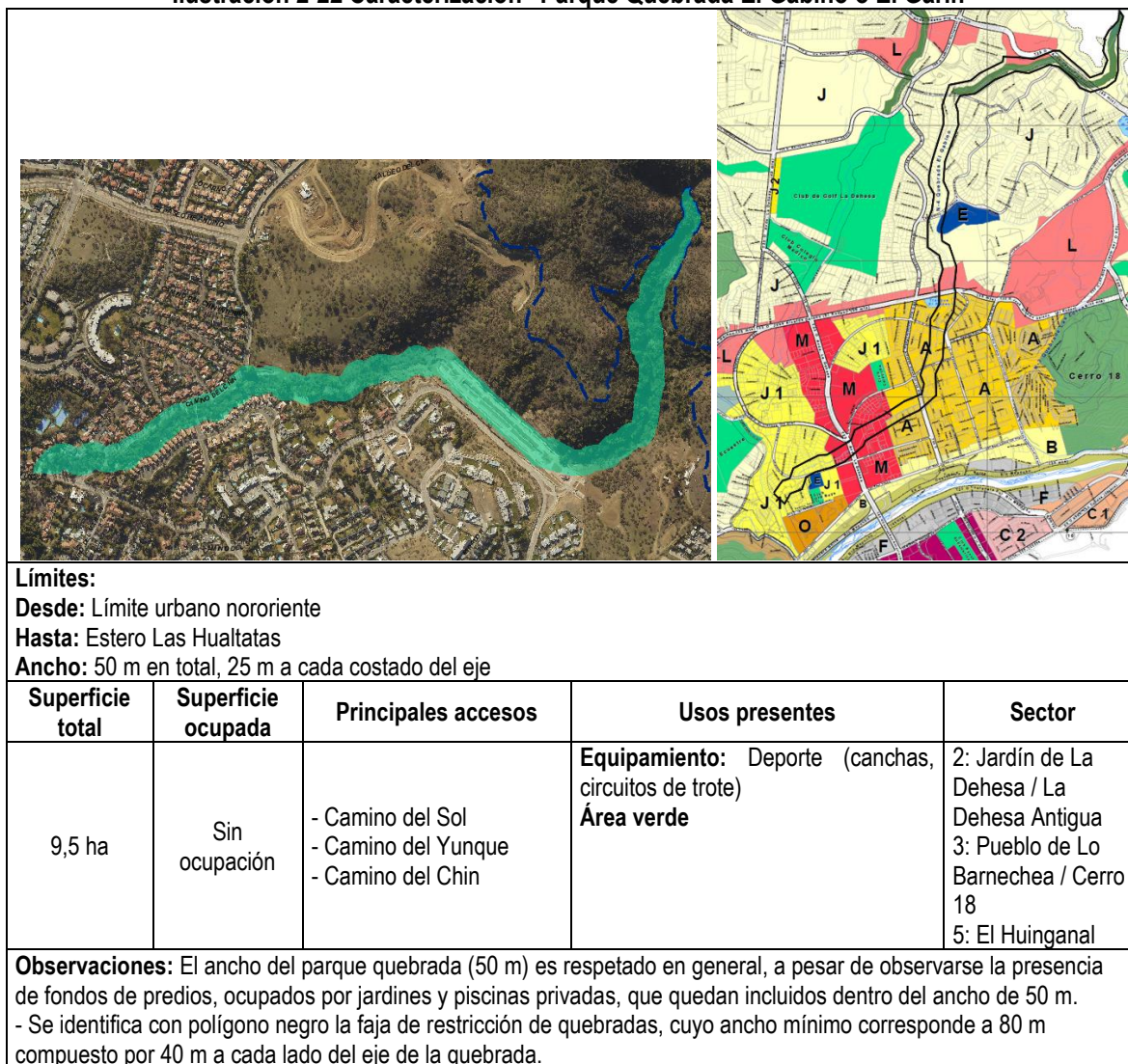

Fuente: Elaboración propia en base a revisión de PRMS y PRC Lo Barnechea vigentes (2019)

e) **Parques Intercomunales – Avenidas Parques, Parques adyacentes a cauces**

Las Avenidas Parques son áreas verdes de uso público, adyacentes a fajas de protección de cauces de agua, cuya función es vincular los principales componentes del Sistema Metropolitano de Áreas Verdes y Recreación, al tiempo que aportan áreas de esparcimiento y recreación. A esta categoría pertenece el Parque Estero El Arrayán, donde sólo permiten las instalaciones mínimas complementarias a su función como actividades recreativas y de esparcimiento al aire libre. Su largo cubre la totalidad de los frentes ribereños por ambos lados del cauce, desde la cota mil hasta la unión de este con el río Mapocho.

El marco regulatorio de los Parques Intercomunales corresponde a lo establecido en el artículo 2.1.31 de la OGUC. De igual forma, las Avenidas Parques se encuentran regidas por lo establecido en los artículos 5.2.3 y 5.2.3.4 donde se establecen los usos permitidos y la norma urbanística que aplica, correspondiente a un porcentaje máximo de ocupación del suelo de 5% y a un coeficiente máximo de constructibilidad de 0,05. De igual forma, al tratarse de un parque adyacente a cauces y que se encuentra asociado a la protección de cauces de agua, se debe dar cumplimiento a las disposiciones contenidas en el artículo 8.2.1.1 del PRMS.

Adicionalmente, dicha norma se complementa con lo dispuesto en el artículo 24 de la ordenanza vigente del PRC en términos de usos del suelo permitidos (equipamiento de esparcimiento al aire libre y área verde). Se indica, además, que el ancho del Parque Estero El Arrayán coincide con la faja de protección de riesgos establecida en el artículo 28 de la misma ordenanza local.

i) Parque Estero El Arrayán

La Asignación de Norma N° 4 aprobada mediante Dto. N° 1.793 de fecha 18-04-2013 eliminaba la declaratoria de utilidad pública asociada a los terrenos del Parque Estero El Arrayán, al asignarle la Zona H “Cajón El Arrayán”. Sin embargo, de acuerdo a lo indicado en Ley 20.791 y en vista de que municipio no estableció nómina al respecto, se restituyen las declaratorias de utilidad pública previas a la publicación de las leyes 19.939 y 20.331, dentro de las que se incluyen los terrenos asociados al Parque Estero El Arrayán.

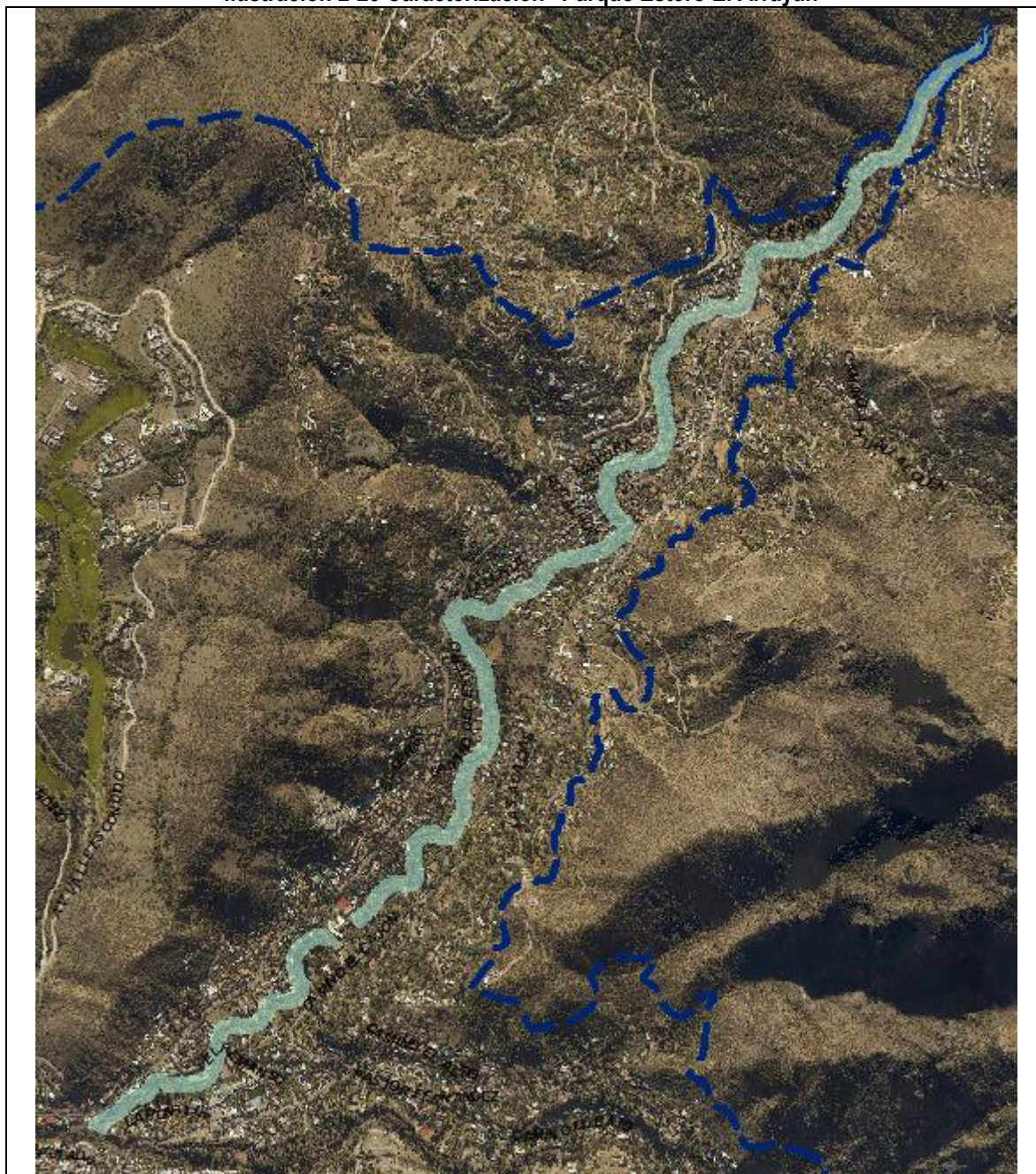
Ilustración 2-23 Caracterización “Parque Estero El Arrayán”**Límites:****Norte:** límite urbano oriente**Sur:** cauce del río Mapocho**Oriente:** 25 m al oriente de eje del cauce**Poniente:** 25 m al oriente de eje del cauce

Superficie total	Superficie ocupada	Principales accesos	Usos presentes	Sector
25,5 ha	-	-	Residencial (vivienda)	7: Cajón Arrayán y Mapocho / Camino a Farellones

Fuente: Elaboración propia en base a revisión de PRMS y PRC Lo Barnechea vigentes (2022)

f) Áreas Verdes Complementarias – Equipamiento recreacional y deportivo

Los equipamientos recreacionales y deportivos son áreas verdes de propiedad fiscal, municipal o privada destinadas a acoger actividades deportivas y/o espectáculos de concurrencia masiva de público. En esta categoría se identifican 10 equipamientos definidos en el PRMS y reconocidos en el PRC vigente.

El marco regulatorio de las Áreas Verdes Complementarias corresponde a lo establecido en el artículo 2.1.31 de la OGUC. De igual forma, los Equipamientos recreacionales y deportivos se encuentran regidos por lo establecido en los artículos 5.2.4 y 5.2.4.1 del PRMS donde se establecen los usos permitidos y la norma urbanística que aplica, correspondiente a un porcentaje máximo de ocupación del suelo de 20%. De forma adicional, dicha norma se complementa con lo dispuesto en el artículo 24 de la ordenanza vigente del PRC en términos de usos del suelo permitidos y norma urbanística:

Usos permitidos	Norma urbanística
Equipamiento: Culto y cultura (centro de eventos), Social (club social), Deporte (piscinas, gimnasios, cancha) Área verde Otros usos: se podrá afectar hasta un 20% de la superficie total y destinarse a otros usos bajo las normas de la zona a la cual pertenece y mediante modificación del PRC.	Coef. Máx. ocupación del suelo: 0,05 (solo equipamiento) Coef. Máx. constructibilidad: 0,05 (solo equipamiento)

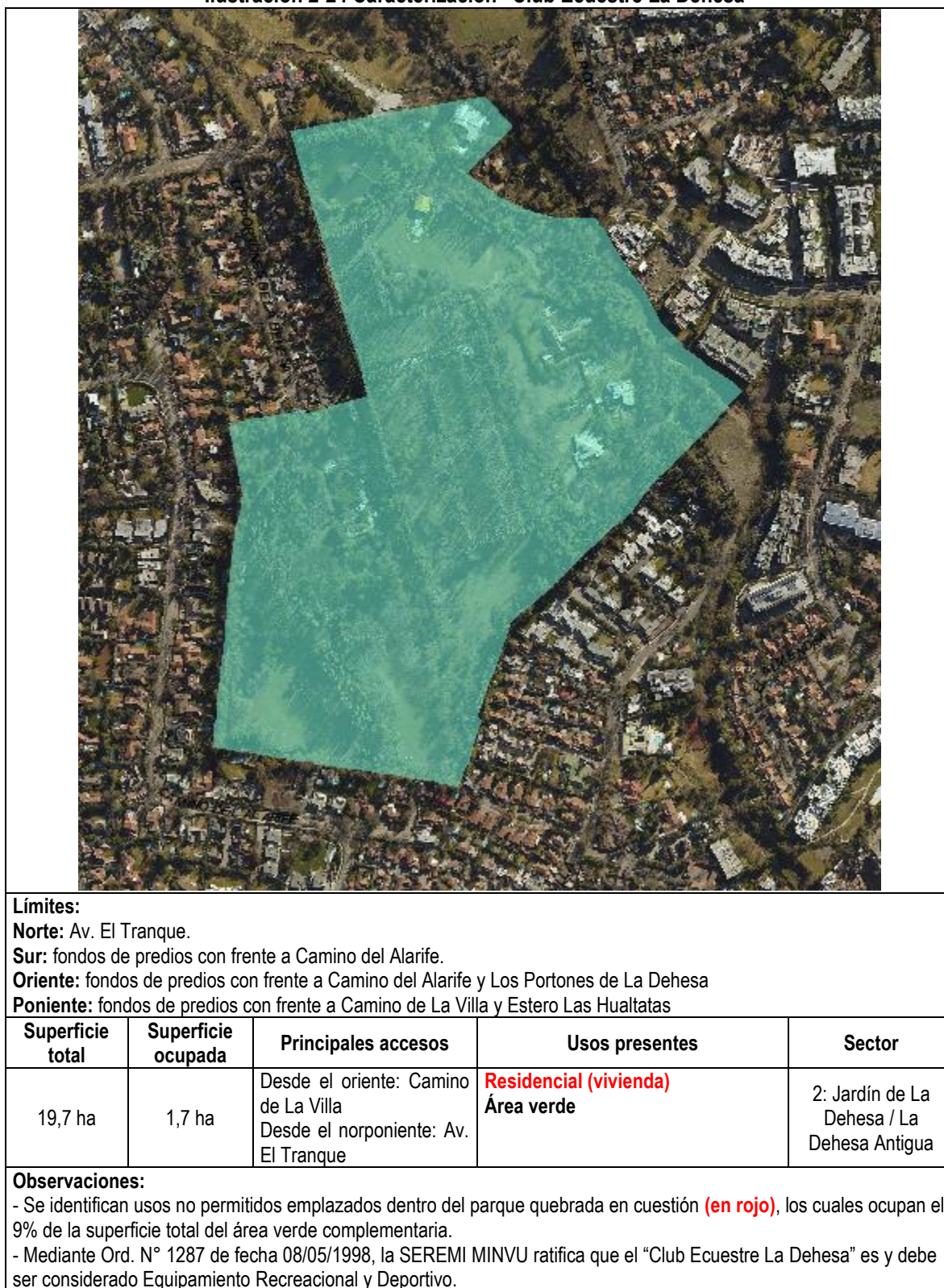
i) Club Ecuestre La Dehesa**Ilustración 2-24 Caracterización “Club Ecuestre La Dehesa”**

Fuente: Elaboración propia en base a revisión de PRMS y PRC Lo Barnechea vigentes (2022)

ii) Club de Golf Lomas de La Dehesa**Ilustración 2-25 Caracterización “Club de Golf Lomas de La Dehesa”****Límites:****Norte:** fondos de predios con frente a calle Cerro Laguna y Av. Golf Lomas de La Dehesa**Sur:** fondos de predios con frente a Av. Golf Lomas de La Dehesa**Oriente:** fondos de predios con frente a Av. Golf Lomas de La Dehesa y Cerro Lagunillas**Poniente:** fondos de predios con frente a Av. Golf Lomas de La Dehesa y Cerro del Paico

Superficie total	Superficie ocupada	Principales accesos	Usos presentes	Sector
34,5 ha	1 ha	Único acceso desde el sur, a través de Av. Golf Lomas de La Dehesa	Equipamiento: Social (club social), Deporte (piscinas, gimnasios, cancha) Área verde	4: La Dehesa / Barrio Alpino

Observaciones:

- El equipamiento social y deportivo existente ocupa el 3% de la superficie total del área verde complementaria, cifra inferior a la superficie máxima de ocupación del suelo permitida (1,45 ha, 5%).

- Mediante Ord. N° 1287 de fecha 08/05/1998, la SEREMI MINVU ratifica que el “Club de Golf Lomas de La Dehesa” es y debe ser considerado Equipamiento Recreacional y Deportivo.

Fuente: Elaboración propia en base a revisión de PRMS y PRC Lo Barnechea vigentes (2022)

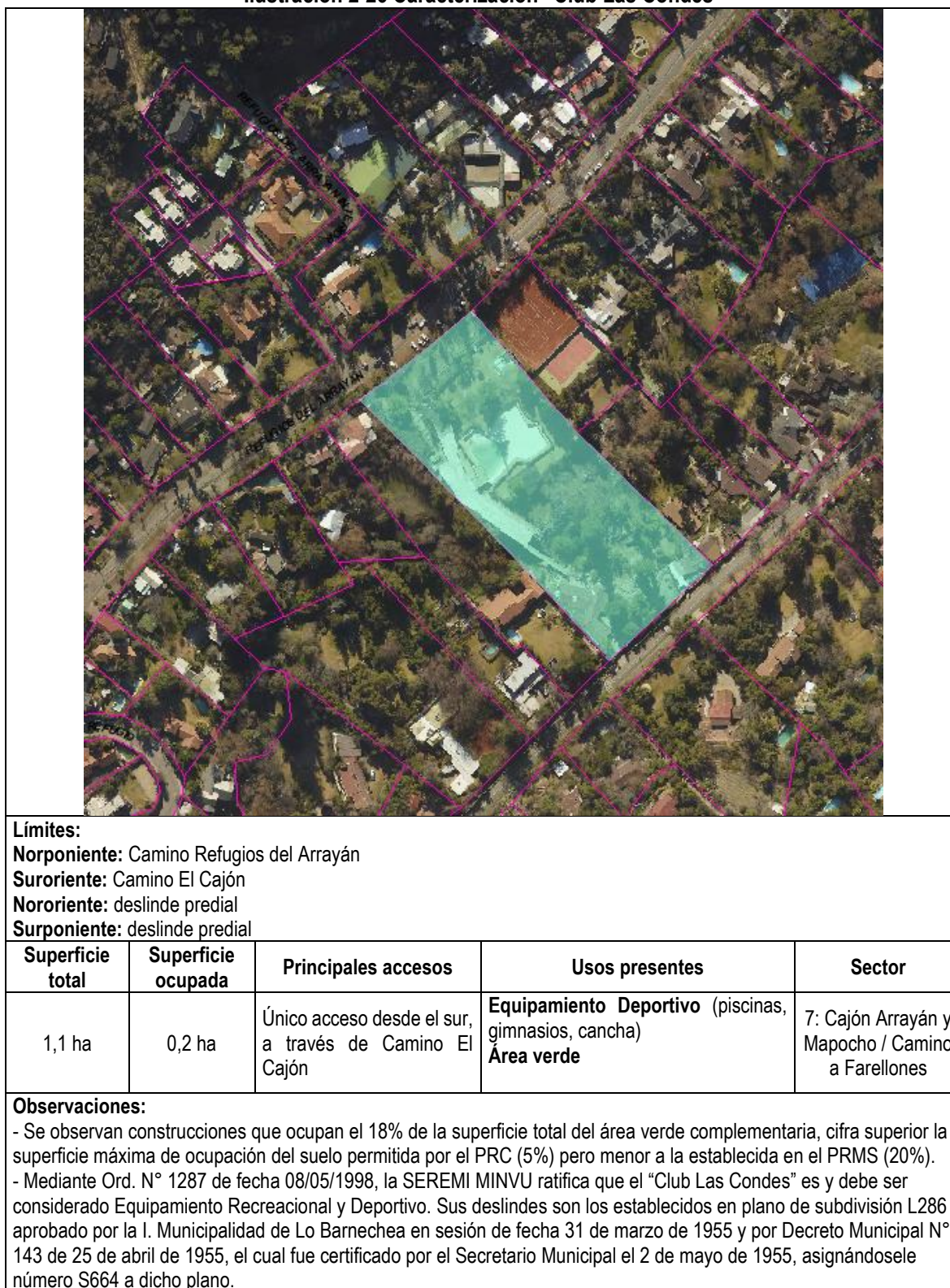
iii) Club Las Condes**Ilustración 2-26 Caracterización “Club Las Condes”**

Fuente: Elaboración propia en base a revisión de PRMS y PRC Lo Barnechea vigentes (2022)

iv) Club Old Boys

Ilustración 2-27 Caracterización “Club Old Boys”

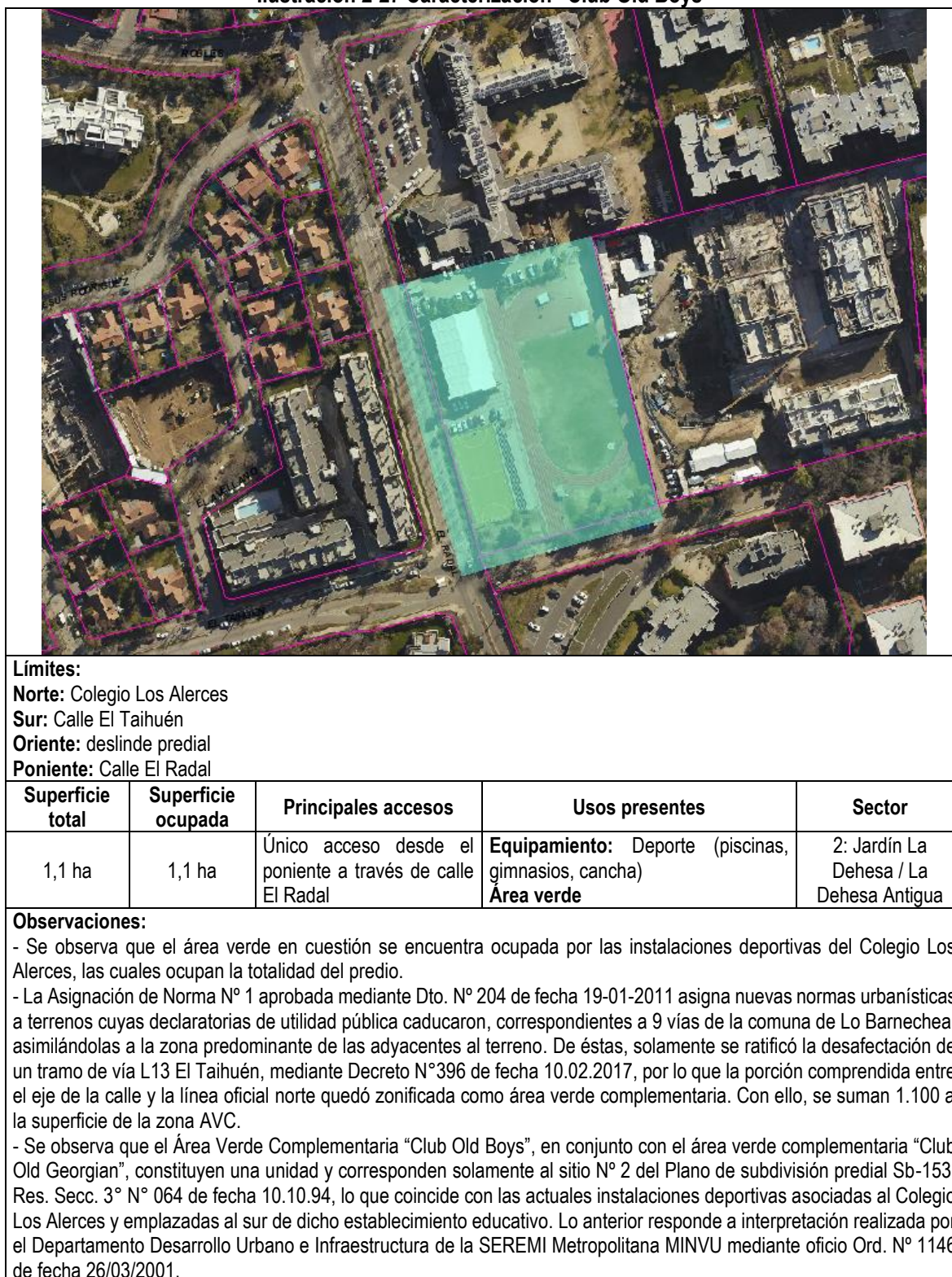

Fuente: Elaboración propia en base a revisión de PRMS y PRC Lo Barnechea vigentes (2022)

v) Estadio Banco Suramericano**Ilustración 2-28 Caracterización “Estadio Banco Suramericano”****Límites:****Norte:** Av. San Josémaría Escrivá de Balaguer**Sur:** Av. Las Condes**Oriente:** fondo de predios con frente hacia calle San José de la Sierra**Poniente:** Shimón Peres

Superficie total	Superficie ocupada	Principales accesos	Usos presentes	Sector
5,1	0,96	Desde el norte: Av. San Josémaría Escrivá de Balaguer Desde el poniente: Shimón Peres Desde el sur: Av. Las Condes	Sitio eriazo	6: Las Condes / San Enrique

Observaciones:

- Mediante Ord. N° 1287 de fecha 08/05/1998, la SEREMI MINVU ratifica que el “Estadio Banco Suramericano” es y debe ser considerado Equipamiento Recreacional y Deportivo.
- Modificación MPRC-LB-15 Área Verde Complementaria Banco Sudamericano, modifica el límite de la Zona D “Las Puertas-San Francisco”, agregando 20% de la superficie del predio ocupado por el “Estadio Banco Sudamericano”. Con ello, se reduce en un 19% (1,3 ha) el área verde complementaria asociada al “Estadio Banco Suramericano” quedando su nueva superficie en 5,5 ha.
- Se observa que las áreas libres y estacionamientos del “Edificio Alto Sierra” se superponen parcialmente con el área verde complementaria, ocupando 9.600 m², lo que representa el 17% del total del área verde complementaria.

Fuente: Elaboración propia en base a revisión de PRMS y PRC Lo Barnechea vigentes (2022)

vi) Balneario El Arrayán (Centro de Reposo y Relajación de Agua Mineral)**Ilustración 2-29 Balneario El Arrayán****Límites:****Norte:** Río Mapocho**Sur:** Calle La Disputada**Oriente:** deslinde predial**Poniente:** deslinde predial

Superficie total	Superficie ocupada	Principales accesos	Usos presentes	Sector
0,4	0,1	Único acceso desde el sur, a través de calle La Disputada	Equipamiento Deportivo (piscinas, gimnasios, cancha) Área verde	6: Las Condes / San Enrique

Observaciones:

- Se observan construcciones que ocupan el 25% de la superficie total del área verde complementaria, cifra superior la superficie máxima de ocupación del suelo permitida por el PRC (5%) y por el PRMS (20%).
- El Ord. SEREMI-MINVU N°1872 de fecha 15.06.1999, precisa la ubicación de esta Área Verde Metropolitana en lotes 48,49,50 y 51 del plano L-101-A, (hoy lotes 50 y 51 fusionados en plano Fb-790-A).
- Esta área verde complementaria, se superpone con el Área Verde Metropolitana Parque Río Mapocho; frente a calle la Disputada, tal como se indica en plano PRC-LB-1 de Zonificación.

Fuente: Elaboración propia en base a revisión de PRMS y PRC Lo Barnechea vigentes (2022)

vii) Club Caleuche

Ilustración 2-30 Caracterización “Club Caleuche”

**Límites:****Norte:** deslinde predial**Sur:** Comandante Malbec**Oriente:** Comandante Malbec Interior**Poniente:** deslinde con Mall Portal La Dehesa

Superficie total	Superficie ocupada	Principales accesos	Usos presentes	Sector
2,2 ha	0,32 ha	Único acceso desde el sur, a través de Comandante Malbec	Equipamiento: Culto-cultura (sinagoga) Área verde	2: Jardín de La Dehesa / La Dehesa Antigua

Observaciones:

- Mediante Ord. N° 1287 de fecha 08/05/1998, la SEREMI MINVU ratifica que el “Club Caleuche” es y debe ser considerado Equipamiento Recreacional y Deportivo.
- Se observa que el Área Verde Complementaria “Club Caleuche” acoge la totalidad de las instalaciones del Círculo Israelita de Santiago, que incluyen la sinagoga, piscina, cancha de fútbol y multicanchas.
- La superficie de ocupación máxima permitida en el predio corresponde a 1.015 m². Sin embargo, se observa una ocupación efectiva en el predio de 3.200 m², lo que supera el 5% permitido en el PRC, más no el 20% permitido en el PRMS.

Fuente: Elaboración propia en base a revisión de PRMS y PRC Lo Barnechea vigentes (2022)

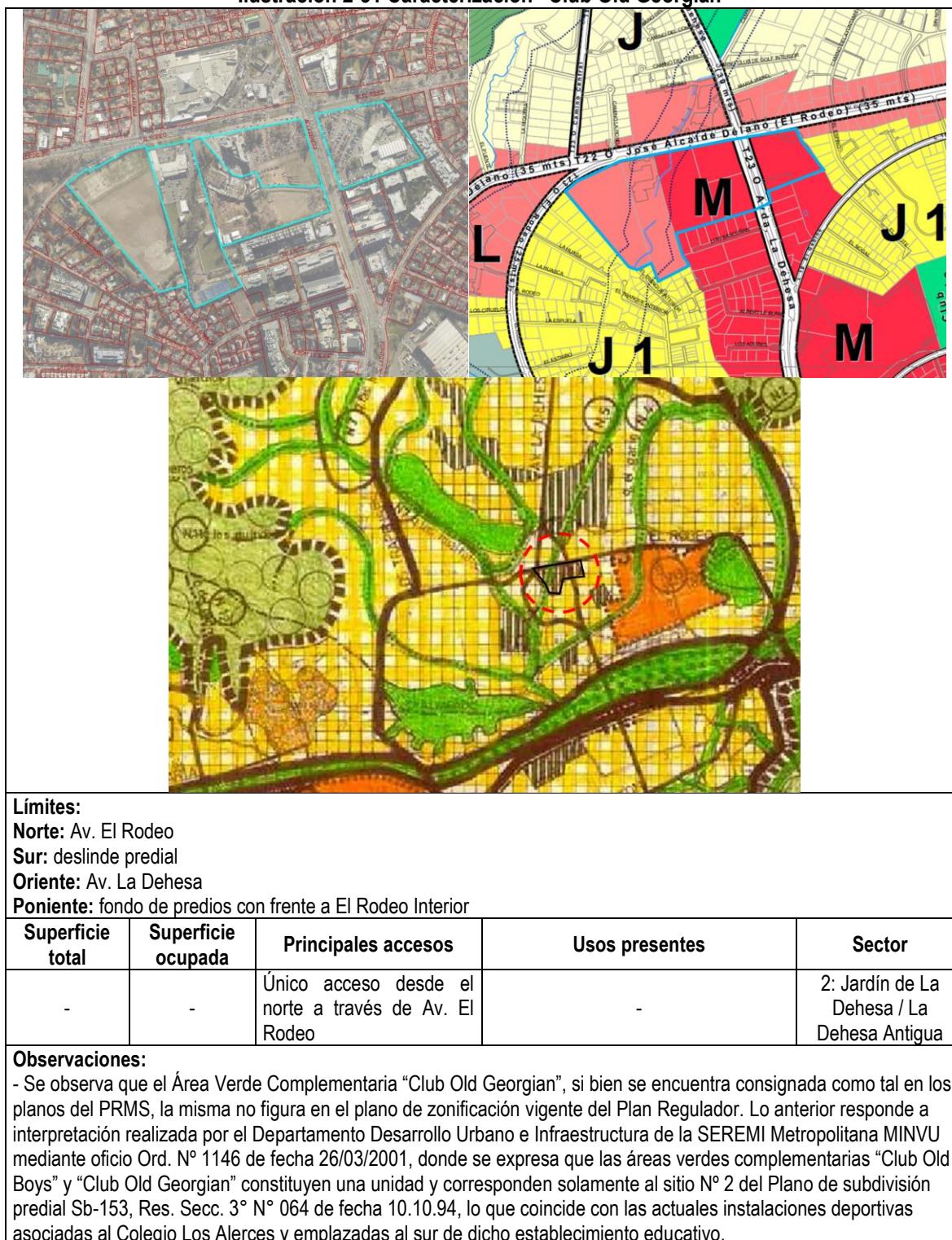
viii) Club Old Georgian
Ilustración 2-31 Caracterización “Club Old Georgian”

Fuente: Elaboración propia en base a revisión de PRMS y PRC Lo Barnechea vigentes (2022)

ix) Club de Golf La Dehesa

Ilustración 2-32 Caracterización “Club de Golf La Dehesa”



Límites:

Norte: Av. Bernardo Larraín Cotapos

Sur: Estero de Las Rosas

Oriente: fondo de predios con frente a Camino Gino Girardi

Poniente: fondo de predios con frente a Av. La Dehesa

Superficie total	Superficie ocupada	Principales accesos	Usos presentes	Sector
67,4 ha	2,6 ha	Único acceso desde el surponiente, a través de Camino Club de Golf y Estero de las Rosas	Equipamiento: Social (club social), Deporte (piscinas, gimnasios, cancha) Área verde	7: Cajón Arrayán y Mapocho / Camino a Farellones

Observaciones:	
----------------	--

- Mediante Ord. N° 1287 de fecha 08/05/1998, la SEREMI MINVU ratifica que el "Club de Golf La Dehesa" es y debe ser considerado Equipamiento Recreacional y Deportivo.

- El equipamiento social y deportivo existente ocupa el 4% de la superficie total del área verde complementaria, cifra inferior a la superficie máxima de ocupación del suelo permitida (3,4 ha, 5%)

Fuente: Elaboración propia en base a revisión de PRMS y PRC Lo Barnechea vigentes (2022)

x) Estadio Colegio Médico**Ilustración 2-33 Caracterización “Estadio Colegio Médico”****Límites:****Norte:** Estero de Las Rosas**Sur:** Av. La Dehesa**Oriente:** Camino Club de Golf**Poniente:** Av. La Dehesa

Superficie total	Superficie ocupada	Principales accesos	Usos presentes	Sector
10,9 ha	3,6 ha	Único acceso desde el sur, a través de Av. La Dehesa	Equipamiento: Social (club social), Deporte (piscinas, gimnasios, cancha) Área verde	7: Cajón Arrayán y Mapocho / Camino a Farellones

Observaciones:

- Mediante Ord. N° 1287 de fecha 08/05/1998, la SEREMI MINVU ratifica que el “Estadio Colegio Médico” es y debe ser considerado Equipamiento Recreacional y Deportivo.
- El equipamiento social y deportivo existente ocupa el 33% de la superficie total del área verde complementaria, cifra que supera tanto la superficie máxima de ocupación del suelo permitida en el PRC (0,55 ha, 5%) como la permitida en el PRMS (20%).

Fuente: Elaboración propia en base a revisión de PRMS y PRC Lo Barnechea vigentes (2022)

g) **Áreas Verdes Existentes Públicas**

Estas corresponden a plazas, parques y áreas verdes existentes públicas, en su calidad de bienes nacionales de uso público, las que se rigen por lo dispuesto en el artículo 2.1.30 de la OGUC.

De acuerdo con la información provista por la Municipalidad de Lo Barnechea, la cual ha sido corroborada y complementada con la información recuperada del catastro de terreno y la restitución aerofotogramétrica, se identifican **146 ha asociadas a áreas verdes existentes públicas** de distintas categorías, a las que se suman cerca de 1,5 ha asociadas a bandejones y platabandas.

h) **Áreas Verdes Privadas**

Estas corresponden a las áreas planificadas, destinadas al uso de suelo de área verde, regidas en conformidad a lo establecido en el artículo 2.1.31 de la OGUC.

De acuerdo con la información provista por la Municipalidad de Lo Barnechea, la cual ha sido corroborada y complementada con la información recuperada del catastro de terreno y la restitución aerofotogramétrica, se identifican **100 ha asociadas a áreas verdes privadas** de distintas categorías, a las que se suman cerca de 21 ha asociadas a bandejones y platabandas.

2.1.7 Síntesis de Equipamiento comunal

En la comuna de Lo Barnechea se han identificado en 927 equipamientos públicos y privados de 8 clases diferentes: educación, seguridad, salud, deporte, culto-cultura, servicios, social y comercio. De éstos, 3 se ubican en el “Área Urbana Cordillera” y los 924 restantes se ubican en el “Área Urbana Sector Valle de Lo Barnechea”.

Respecto al territorio en estudio, correspondiente al Área Urbana Sector Valle de Lo Barnechea, poco más de la mitad (53%) de los equipamientos se emplaza en los sectores 3 (32%) y 2 (21%) que abarcan la zona centro sur del área urbana en cuestión, comprendida entre el eje Av. José Alcalde Délano-Av. El Rodeo al norte y el río Mapocho al sur. Le siguen en proporción, los sectores 1 (13%) y 4 (11%), que abarcan la zona centro y norponiente del Área Urbana Sector Valle de Lo Barnechea, desde la quebrada El Manzano (Las Rosas) hasta el límite comunal oriente; los sectores 6 (9%) y 5 (8%), que abarcan la zona centro y centro-sur del territorio en estudio; y por último, los sectores 7 (4%) y 8 (2%) relativos al Cajón Arrayán y Mapocho / Camino a Farellones, y La Ermita / Bicentenario respectivamente.

Gráfico 2-1 Distribución porcentual de equipamientos por sector, Área Urbana Sector Valle de Lo Barnechea

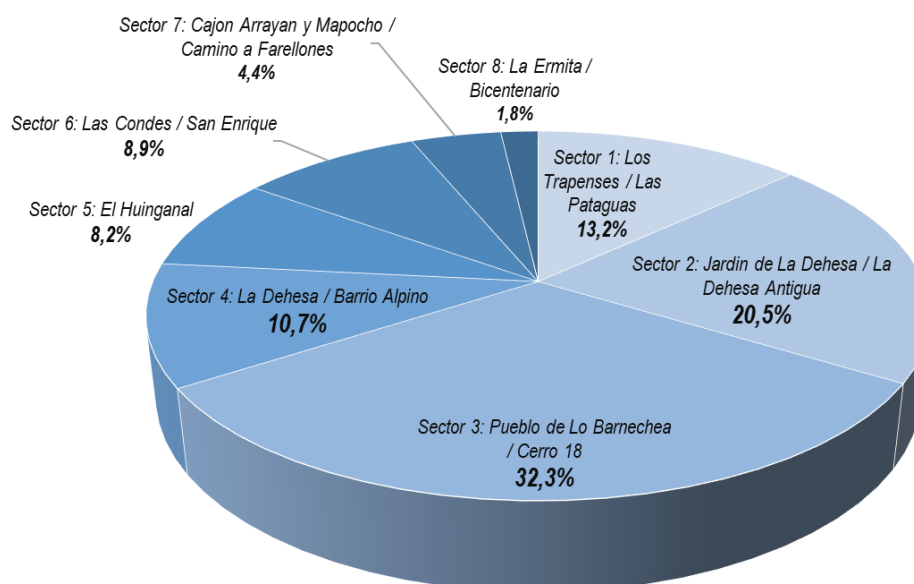

Fuente: Elaboración propia (2022)

Ahora bien, dicha distribución cambia notoriamente al excluir los equipamientos privados y mantener únicamente los públicos: en primer lugar, el listado se reduce de 924 a 54, lo que se traduce en sólo un 6% de equipamientos públicos. Seguidamente, se observa que el 67% (36) de dichos equipamientos se concentra en el sector 3 (Pueblo de Lo Barnechea / Cerro 18); a este lo secunda el sector 8 (La Ermita / Bicentenario) con un 9 (17%); el sector 2 (Jardín La Dehesa / La Dehesa Antigua) con 3 (5,6%); los sectores 1 y 5 con 2 establecimientos (3,7%) cada uno; y los sectores 6 y 7 con 1 sólo equipamiento (1,9%).

Gráfico 2-2 Distribución porcentual de equipamientos públicos por sector, Área Urbana Sector Valle de Lo Barnechea

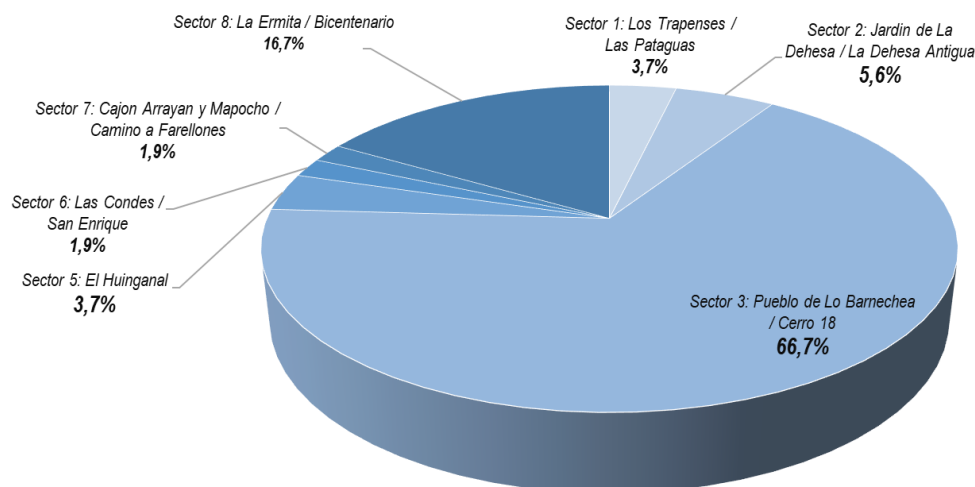

Fuente: Elaboración propia (2022)

Por último, al analizar la distribución de equipamientos por clase, dentro de cada uno de los 8 sectores que conforman el área en estudio, es posible concluir que cada uno posee una impronta en función del tipo de equipamientos que acoge:

- **Sectores 1 y 4:** predomina el equipamiento deportivo (más de 40%), seguido por la actividad comercial (21 a 31%), servicios (13 a 21%) y otros (social, educación, culto-cultura, seguridad).
- **Sectores 5 y 7:** predomina el equipamiento deportivo (más de 55%), seguido por la actividad comercial (17 a 30%), educación (10 a 12%) y otros (social, culto-cultura, servicios).
- **Sectores 2 y 6:** si bien en ambos predomina el equipamiento comercial (43 a 51%), en el caso del sector 2, los servicios ocupan el segundo lugar (27%) seguidos por el equipamiento deportivo (19%); en cambio, en el caso del sector 6, el deporte ocupa el segundo puesto (23%) seguido por el equipamiento social (12%).
- **Sector 3:** es el único sector donde predomina el equipamiento social (50%), seguido por el comercio (31%), el deporte (7%) y otros (educación, culto-cultura, salud, seguridad, servicios).
- **Sector 8:** predomina el equipamiento deportivo (más de 40%), seguido por el equipamiento social (35%), educación (18%) y salud (6%).

Importa señalar que en el “Área Urbana Cordillera” se ubican 3 equipamientos correspondientes a la Escuela de Farellones y la Posta Rural de Farellones (ambos municipales), y el Retén de Carabineros de Farellones; los cuales **no serán considerados en los análisis de accesibilidad y suficiencia presentados desarrollados en la siguiente sección del presente estudio.**

Ilustración 2-34 Clase de equipamientos predominante por sector

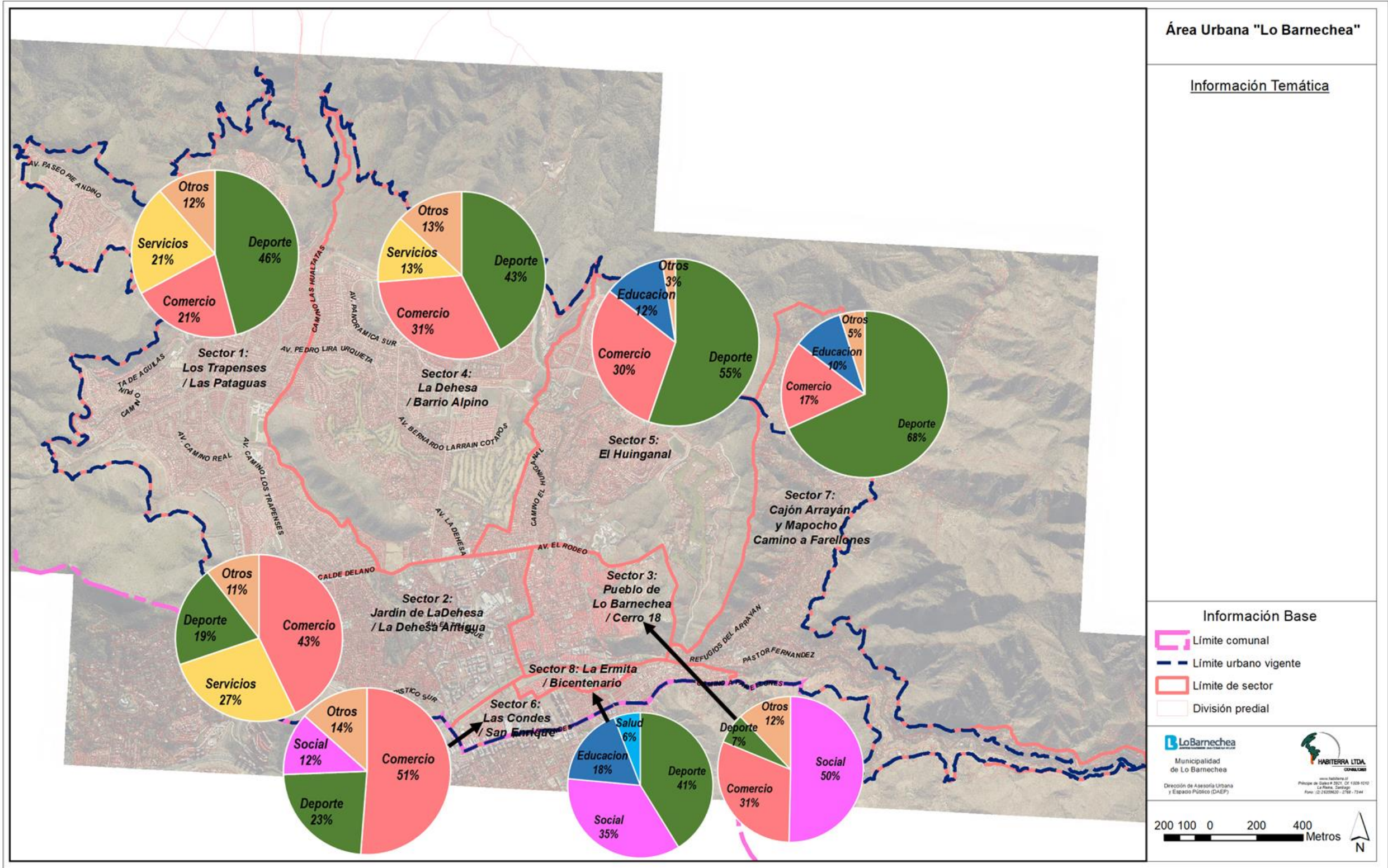

Fuente: Elaboración propia en base a levantamiento en gabinete y catastro en terreno (2022)

2.2 DETERMINACIÓN DE ACCESIBILIDAD A EQUIPAMIENTOS Y ÁREAS VERDES

El Sistema de Indicadores y Estándares de Desarrollo Urbano (SIEDU) desarrollado por el Consejo Nacional de Desarrollo Urbano (CNDU) se estructura a partir de 9 compromisos estructurales que orientan la evaluación de la calidad de vida y desarrollo de las ciudades. En la presente sección se procede a evaluar, en el marco del **Compromiso 1: Mejor acceso a servicios y equipamientos públicos básicos**, el nivel de accesibilidad a espacios públicos y equipamientos de educación, salud y deporte con el que cuentan los habitantes del “Área Urbana Sector Valle de Lo Barnechea” de la comuna de Lo Barnechea.

2.2.1 Accesibilidad a Equipamientos de Salud

En el caso de los equipamientos de salud, el SIEDU considera sólo los **establecimientos de salud primaria**, definiendo como estándar de buena accesibilidad encontrarse a una distancia máxima 2500 m de ellos. Dichos centros de salud corresponden al primer nivel de atención del sistema de salud, el cual tiene un carácter fundamentalmente preventivo, y se compone por los CESFAM, CECOSF, CGU (no hay) y SAPU. Sin embargo, para el presente análisis se incorporaron a los centros de atención primaria antes listados, un Centro de Rehabilitación Integral (CRI) y un Centro Comunitario de Salud Mental (COSAM).

Considerando lo anterior, al estimar las áreas de servicio de cada uno de los equipamientos ya mencionados, se observa que la mayor parte de la población que reside en los sectores 1, 4 y 7 queda fuera de éstas debiendo realizar una caminata superior a los 30 minutos para poder acceder a dichos centros de salud. Ahora bien, si se considera que la población que hace uso con mayor frecuencia dichos establecimientos públicos, es aquella de menor ingreso y mayor vulnerabilidad que reside en los sectores 3 y 8, se observa la existencia de un **alto nivel de accesibilidad** considerando que la distancia promedio hasta al centro de salud más cercano no supera los 1300 m garantizando así el acceso a dichos establecimientos mediante una caminata de 20 minutos.

Para el resto de los sectores en que se divide el área urbana, cuya población queda fuera del área de servicio de 2.500 m antes mencionada, debe considerarse que la mayoría acude a centros de salud privados (Clínica Santa María, Clínica Alemana) para satisfacer sus requerimientos de salud, y tiene al automóvil como principal medio de transporte para desplazarse por lo que mantiene un **buen nivel de accesibilidad a dichos equipamientos**.

Ilustración 2-35 Accesibilidad a Equipamientos de Salud Primaria Pública

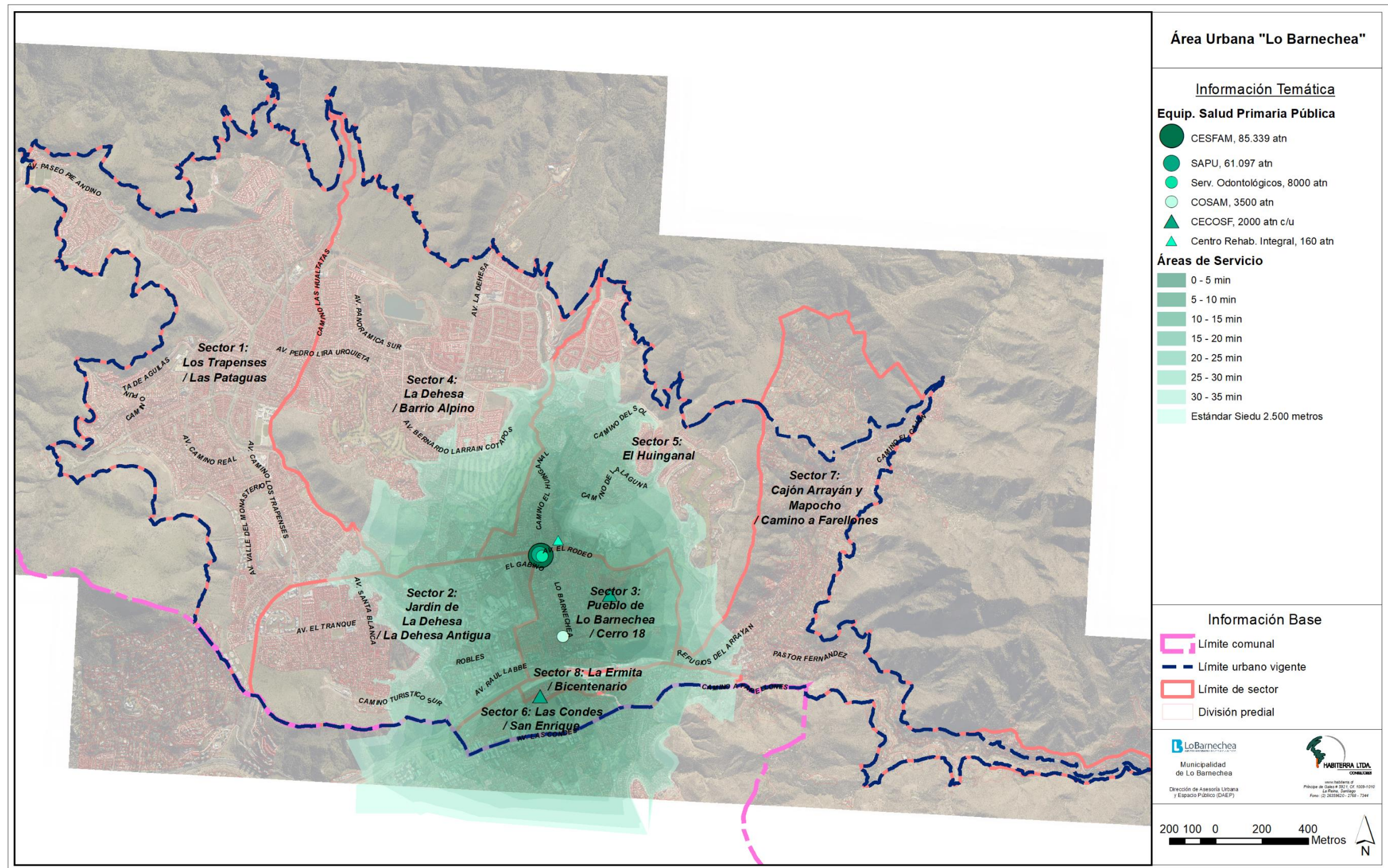

Fuente: Elaboración propia en base a catastro en terreno (2022)⁸

⁸ RUTA: SIG_PRCBARNECHEA\CARTOGRAFIA_TEMATICA\ETAPA_4_ANTEPROYECTO\ESTUDIO EQUIPAMIENTO AREAS VERDES

2.2.2 Accesibilidad a Equipamientos de Educación

En el caso de los equipamientos de educación inicial y básica, el SIEDU define como estándar de buena accesibilidad encontrarse a una distancia máxima de 400 m y 1000 m respectivamente.

Al analizar el nivel de accesibilidad existente en relación a los **establecimientos de educación inicial**, es posible identificar dos situaciones en términos de accesibilidad, dentro del área urbana: zonas con buena accesibilidad mediante caminatas menores a los 5 minutos (sector 3, 6 y 8); y zonas con baja o nula accesibilidad, donde las áreas de servicio de los equipamientos en cuestión abarcan menos de la mitad de su superficie (sectores 1, 2, 4, 5 y 7), obligando a desplazamientos a pie que superan los 400 m. En relación a lo anterior, destacan el sector 8 por encontrarse totalmente cubierto por el área de servicio de equipamientos de enseñanza inicial; y los sectores 1 y 7, que por su gran extensión territorial son los que menor cobertura tienen en relación a las áreas de servicio ya mencionadas.

En el caso del acceso a **establecimientos de educación básica y media**, se repiten las situaciones antes mencionadas donde los sectores 3, 6 y 8 quedan totalmente cubiertos por el área de servicio de los equipamientos educativos. De éstos, quienes mayor accesibilidad tienen son los habitantes del sector 8, que requieren una caminata de sólo 10 minutos para alcanzar un equipamiento educativo. Sin embargo, en relación a los sectores con cobertura parcial, se identifica el sector 4 como aquel donde su población tiene menor accesibilidad a los establecimientos en cuestión, observándose que el área de servicio abarca aproximadamente 1/12 de la superficie total de dicho sector. A este, le siguen en orden ascendente por los sectores 5, 7 y 1, culminando por el sector 2 donde dicha cobertura alcanza un 70% de la superficie total.

Por último, importa destacar que la oferta de establecimientos educativos públicos o con financiamiento público (p. subvencionados) se concentra casi totalmente en los sectores 3 y 8, que son los que acogen la población más vulnerable de la comuna.

Ilustración 2-36 Accesibilidad a Equipamientos de Educación Inicial

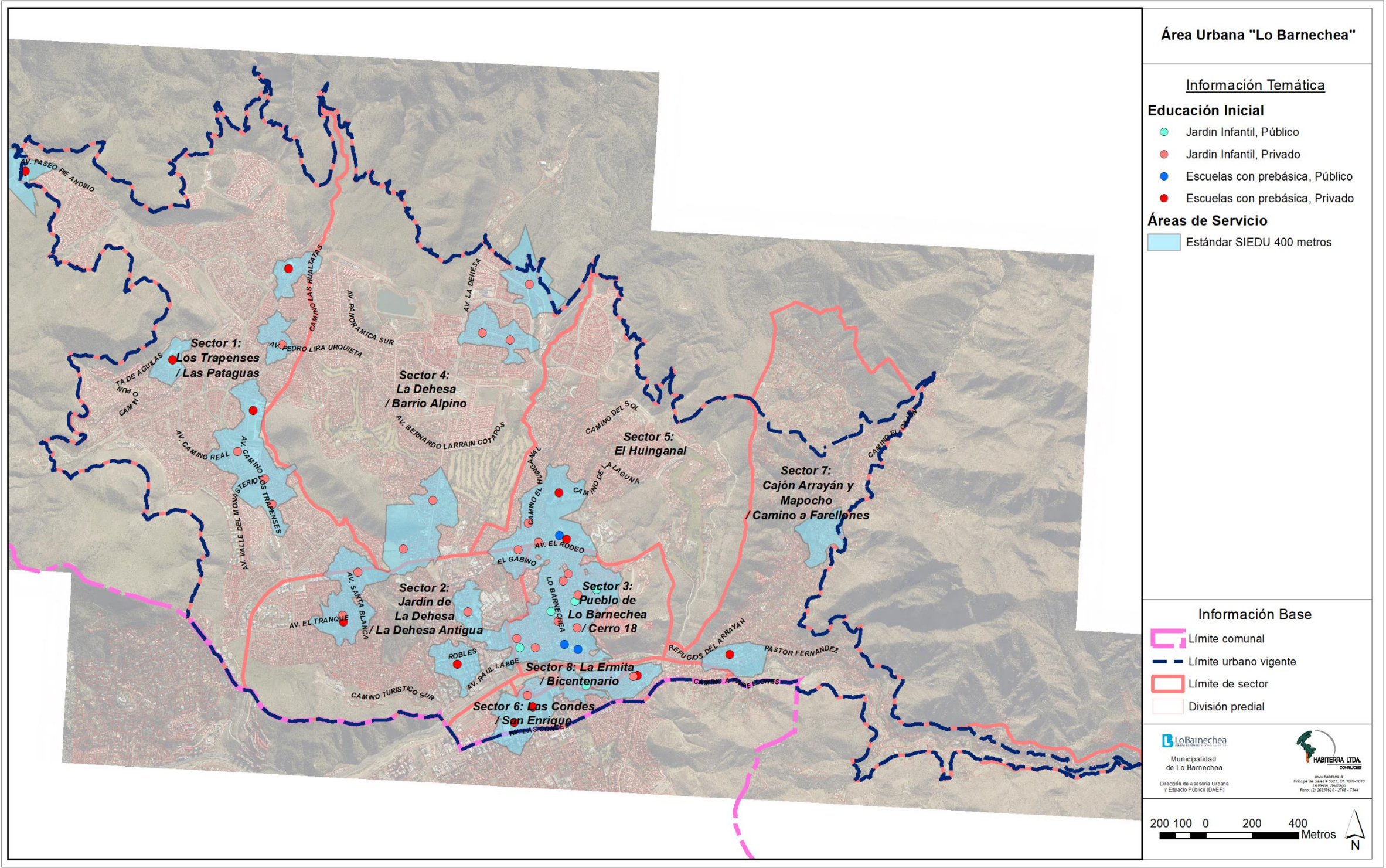

Fuente: Elaboración propia en base a catastro en terreno (2022)⁹

⁹ RUTA: SIG_PRCBARNECHEA\CARTOGRAFIA_TEMATICA\ETAPA_4_ANTEPROYECTO\ESTUDIO EQUIPAMIENTO AREAS VERDES

Ilustración 2-37 Accesibilidad a Equipamientos de Educación Básica y Media

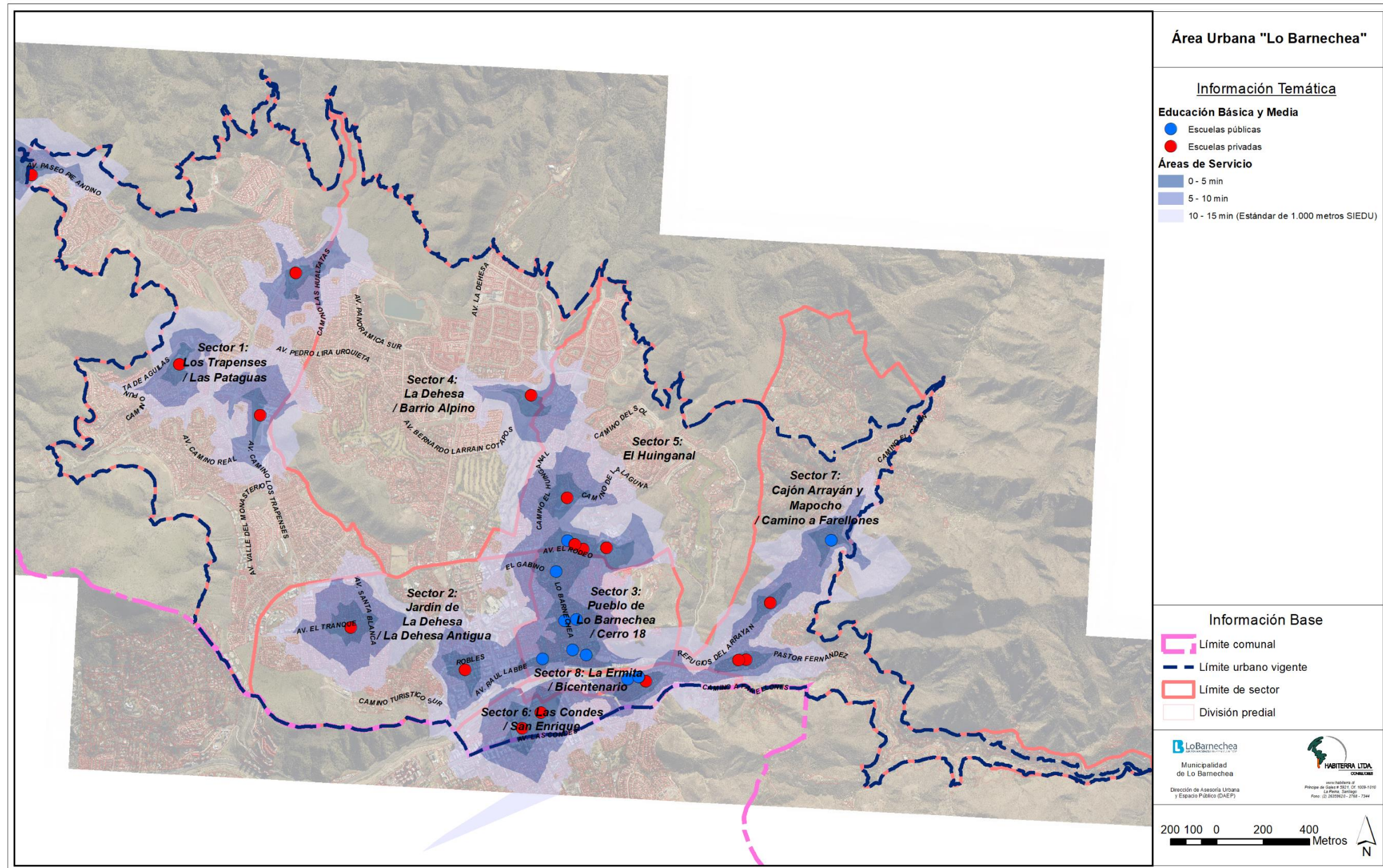

Fuente: Elaboración propia en base a catastro en terreno (2022)¹⁰

¹⁰ RUTA: SIG_PRCBARNECHEA\CARTOGRAFIA_TEMATICA\ETAPA_4_ANTEPROYECTO\ESTUDIO EQUIPAMIENTO AREAS VERDES

2.2.3 Accesibilidad a Equipamientos Deportivos

En el caso de los **equipamientos de deporte**, el SIEDU define como estándar de buena accesibilidad encontrarse a una distancia máxima 2500 m de dicha clase de equipamientos. En función de ello se concluye la existencia de un **alto nivel de accesibilidad** (máx. 15 min de caminata) en el caso de la población que reside en los sectores 1, 2, 3, 6 y 8, dentro de los cuales se encuentran los sectores sociales de mayor vulnerabilidad; seguido a esto, se identifica un **nivel medio de accesibilidad** (máx. 35 min de caminata) a equipamientos deportivos públicos en los sectores 4 y 5, donde el área de servicio abarca aproximadamente la mitad de la superficie ocupada por dichos sectores; por último, se identifican el sector 7 con **baja accesibilidad a equipamientos** deportivos públicos (más de 35 min de caminata). Sin embargo, debe señalarse que la oferta de dichos equipamientos públicos de la comuna, viene a ser complementada ampliamente por multiplicidad de espacios deportivos privados asociados tanto a los complejos deportivos de los distintos colegios presentes en el territorio, como a diversos clubes deportivos emplazados dentro de los campos de golf o en terrenos exclusivos para el desarrollo de dicho uso.

Ilustración 2-38 Accesibilidad a Equipamientos Deportivos Públicos

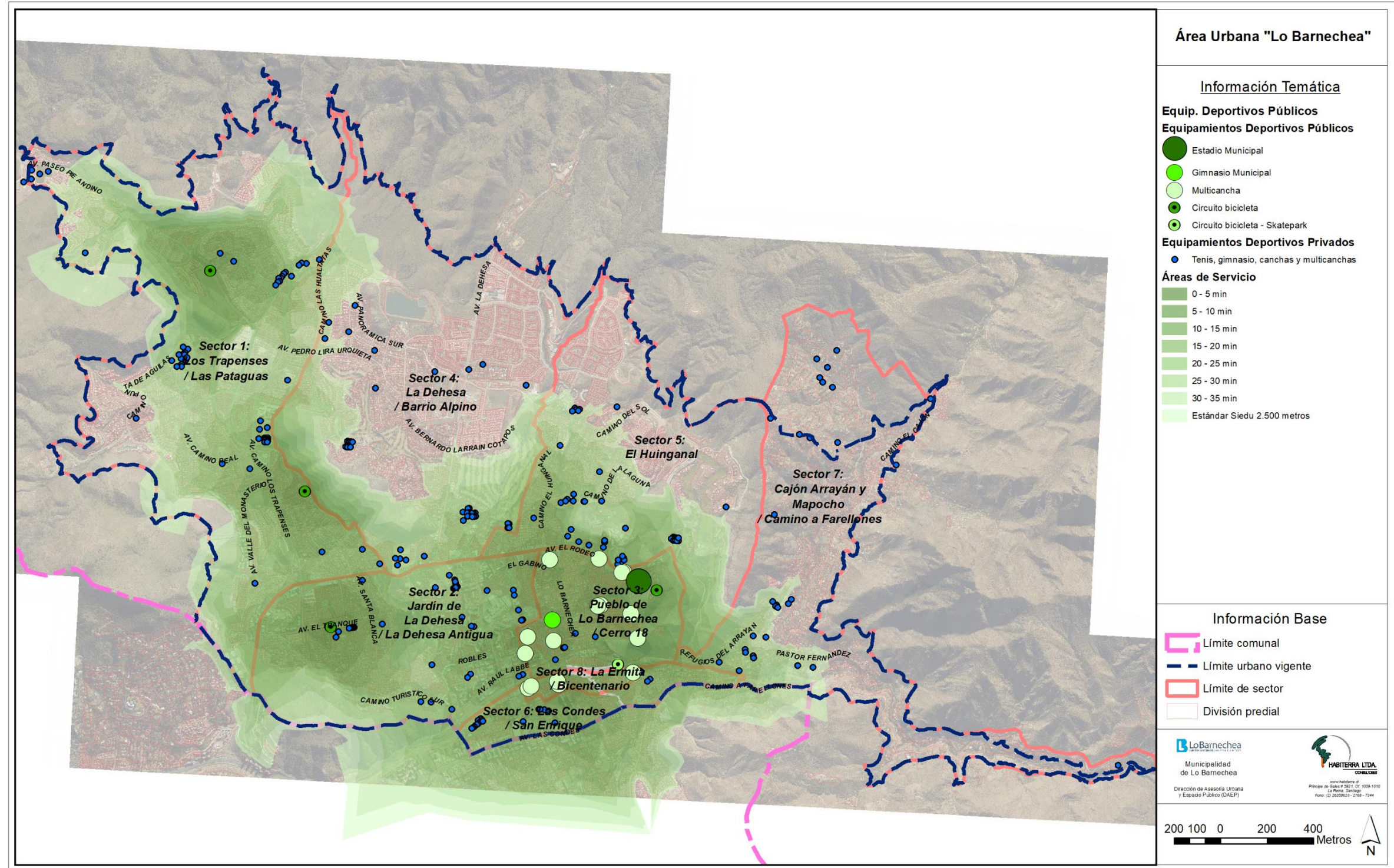

Fuente: Elaboración propia en base a catastro en terreno (2022)¹¹

¹¹ RUTA: SIG_PRCBARNECHEA\CARTOGRAFIA_TEMATICA\ETAPA_4_ANTEPROYECTO\ESTUDIO EQUIPAMIENTO AREAS VERDES

2.2.4 Accesibilidad a Equipamientos de Seguridad

En el caso de los **equipamientos de seguridad**, el SIEDU define como estándar de buena accesibilidad encontrarse a una distancia máxima 2500 m de dicha clase de equipamientos. En función de ello se concluye la existencia de un **alto nivel de accesibilidad** (máx. 35 min de caminata) en el caso de la población que reside en los sectores 3, 6 y 8 debido a que el área de servicio de los cuerpos de seguridad abarca la totalidad de la superficie de dichos sectores. Le siguen los sectores 2, 4 y 5 con un **nivel medio de accesibilidad** (máx. 35 min de caminata) ya que el área de servicio abarca aproximadamente la mitad de la superficie ocupada por dichos sectores; por último, se identifican sectores con **baja accesibilidad a equipamientos** de seguridad (más de 35 min de caminata), correspondientes al 1 y 7, donde no existe cobertura alguna por el área de servicio asociada a los establecimientos de seguridad de la comuna.

Sobre lo anterior se ahonda en Oficio N° 330 de fecha 16/03/2020 emitido por la Secretaría General de Carabineros en respuesta a Oficio N° 137 de fecha 26/02/2020 relativo a proceso de consulta a OAE en el marco de proceso de Evaluación Ambiental Estratégica del Plan Regulador Comunal. En él, Carabineros de Chile expresa que *“de conformidad al despliegue, la oferta y localización de cuarteles operativos territoriales a nivel nacional, es posible indicar que, calculada el área de proximidad desde los cuarteles de la comuna de Lo Barnechea, para tiempos de desplazamiento de 5, 15 y 30 minutos en vehículo, **la totalidad de la población urbana (equivalente al 97,4% de la población comunal) se encuentra ubicada dentro del área de proximidad de los 15 minutos**”.*

Debe tenerse en cuenta que el patrullaje que realiza Carabineros de Chile en la comuna es motorizado, por las características y extensión geográfica de la misma, lo que se traduce en la cobertura total del “Área Urbana Sector Valle de Lo Barnechea” por parte de dicho cuerpo de seguridad. A dicha labor, se suman además los móviles de Seguridad Ciudadana y la red de cámaras y otros elementos tecnológicos con los que cuenta la comuna, garantizándose así un alto nivel de accesibilidad y cobertura en lo que a seguridad respecta.

Ilustración 2-39 Accesibilidad a Equipamientos de Seguridad

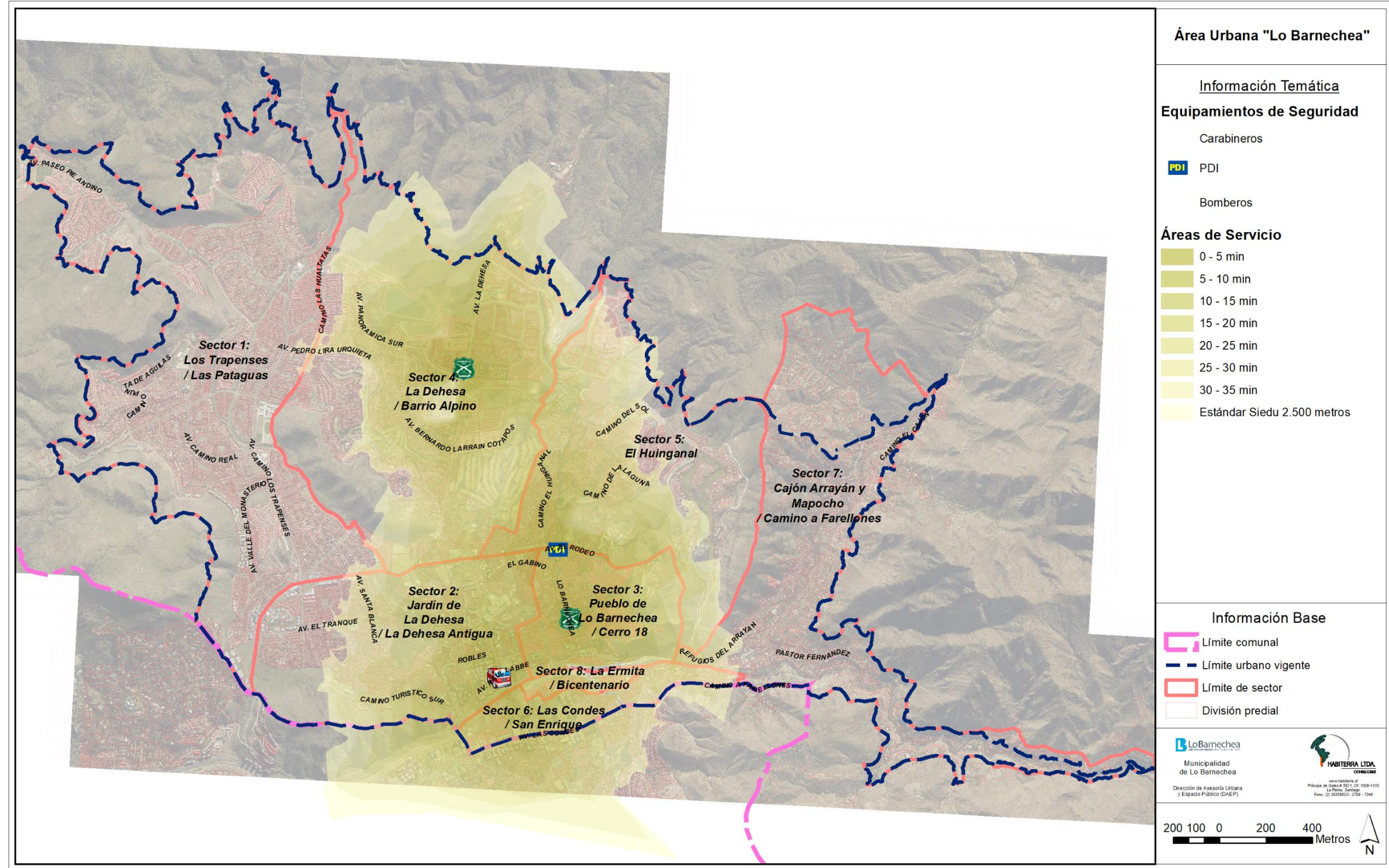

Fuente: Elaboración propia en base a catastro en terreno (2022)¹²

¹² RUTA: SIG_PRCBARNECHEA\CARTOGRAFIA_TEMATICA\ETAPA_4_ANTEPROYECTO\ESTUDIO EQUIPAMIENTO AREAS VERDES

2.2.5 Accesibilidad a Áreas Verdes

En el caso de las **áreas verdes existentes públicas**, el SIEDU define como estándar de buena accesibilidad encontrarse a una distancia máxima 2500 m de un parque público. Si bien el SIEDU define los parques públicos a aquellas áreas verdes con superficie mayor a los 10.000 m²; el presente análisis contempla dos escenarios para el cálculo de accesibilidad:

- El primero, donde se consideran dos tipos de parques públicos tomando como referencia los parámetros establecidos en la matriz INCAL: parques de adultos (superficie de 3.500 a 10.000 m²) y parques urbano comunales (superficie mayor a 10.000 m²)
- El segundo, que sólo toma en cuenta los principales parques urbanos comunales (superficie mayor a 10.000 m²) del “Área Urbana Sector Valle de Lo Barnechea”.

En relación al primer escenario, es posible concluir la existencia de un **alto nivel de accesibilidad** (máx. 35 min de caminata) por parte de la población que habita el área urbana en estudio. A pesar de ello, se observa que dicha accesibilidad no es pareja para toda el área en cuestión, concentrándose los niveles de mayor accesibilidad (máx. 10 min de caminata) en los sectores 1, 3, 5, 6 y 8, lo que abarca a la población más vulnerable emplazada en Cerro 18, Pueblo de Lo Barnechea y ambos costados del río Mapocho.

Por el contrario, aquellos sectores donde la accesibilidad es buena pero se requiere la caminata de mayor duración (entre 15 y 35 min) para poder acceder a los parques públicos corresponden al 2, 4 y 7. En el caso del sector 2 (Jardín de La Dehesa / La Dehesa Antigua), el incremento en la caminata se atribuye a que en él se concentra el polo comercial y de oficinas de la comuna, quedando en evidencia que dichas actividades no han considerado la generación de áreas verdes públicas; en el sector 4 (La Dehesa / Barrio Alpino) por su parte, la reducción del nivel de accesibilidad se relaciona con la morfología urbano y el trazado vial de los desarrollos inmobiliarios que se han emplazado en la zona, así como el quiebre en la trama urbana que producen los campos de golf allí emplazados; finalmente, en el caso del sector 7 (Cajón Arrayán y Mapocho / Camino a Farellones), la menor accesibilidad se explica por la inmensa superficie que tiene el territorio comprendido por el sector en cuestión, así como la escasa red vial existente que dificulta los traslados hacia los parques urbanos cercanos.

Ilustración 2-40 Accesibilidad a Parques de Adultos y Parques Urbanos Comunes públicos

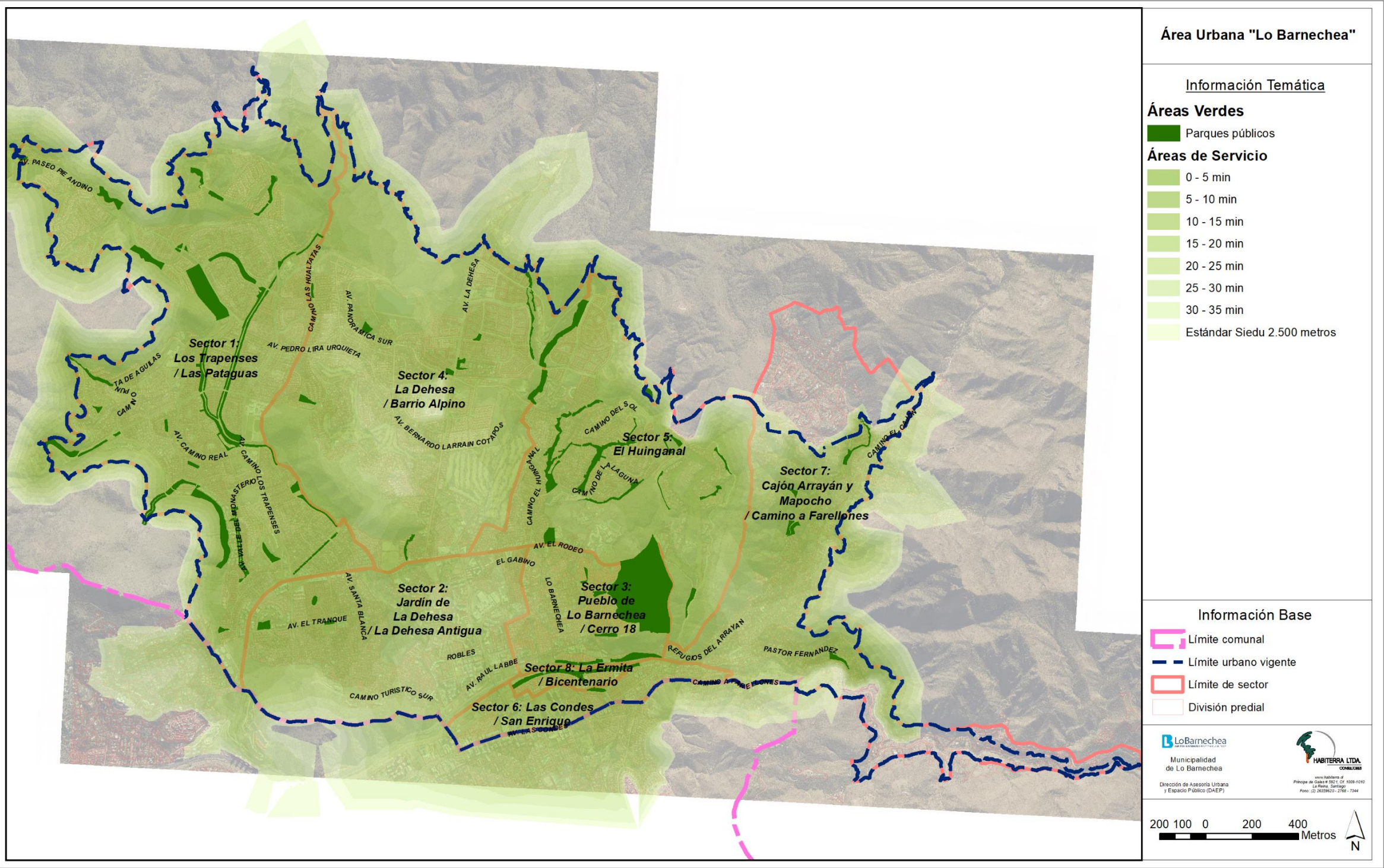

En relación al segundo escenario, como ya se expresó previamente, sólo se toman en cuenta los principales parques urbanos comunales (superficie mayor a 10.000 m²) del “Área Urbana Sector Valle de Lo Barnechea”, correspondientes a los siguientes:

- Parque de La Chilenidad
- Parque Río Mapocho: compuesto por el Parque de Las Rosas, Parque de Las Lomas, Parque Bicentenario y Parque Ermita I, II y III
- Parque El Tranque
- Parque Estero Las Hualtatas
- Parque Estero El Carrizo – Parque Los Monjes – Parque Nosedal

Como se observa en la siguiente ilustración, el análisis del segundo escenario arroja la existencia de un **alto nivel de accesibilidad** (máx. 35 min de caminata) por parte de la población que habita en la mayor parte del área urbana en estudio. A pesar de ello, se observa que dicha accesibilidad se reduce sustancialmente en el sector centro norte del “Área Urbana Sector Valle de Lo Barnechea”, evidenciando la necesidad de generar un parque urbano comunal que satisfaga las necesidades de la población que reside en los sectores 2, 4 y 7. En términos de cobertura y accesibilidad, lo anterior se traduce a que de los 105.833 habitantes de la comuna, 80.366 personas quedan con buena cobertura y accesibilidad a los parques urbanos comunales actuales y los 25.467 hab. restantes (24%) quedan fuera de dichas áreas de cobertura.

Ilustración 2-41 Accesibilidad a Parques Urbanos Comunes

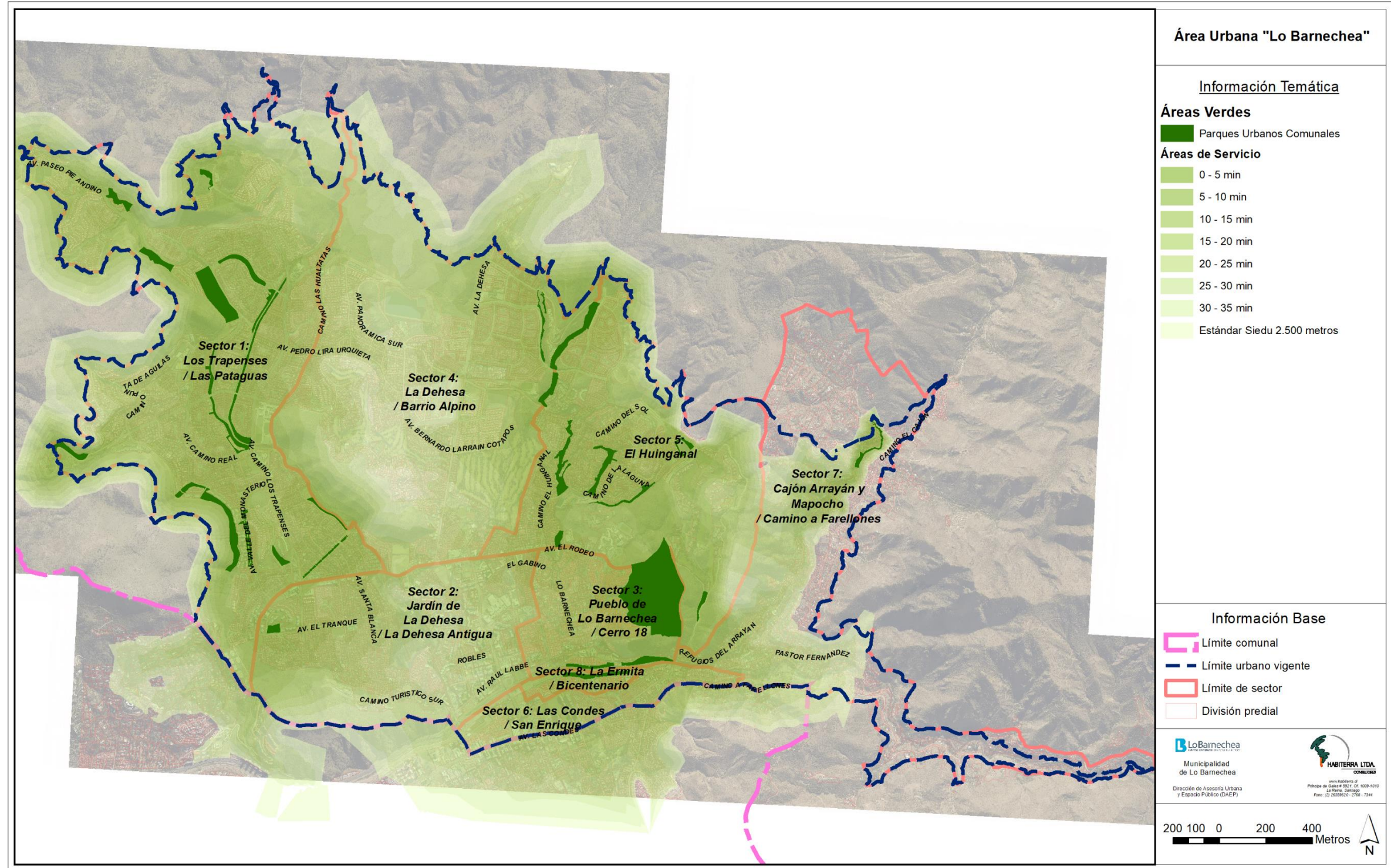

Fuente: Elaboración propia en base a catastro en terreno (2022)¹⁴

¹⁴ RUTA: SIG_PRCBARNECHEA\CARTOGRAFIA_TEMATICA\ETAPA_4_ANTEPROYECTO\ESTUDIO EQUIPAMIENTO AREAS VERDES

2.2.6 Accesibilidad a Comercio Local

Como complemento a los análisis de accesibilidad antes presentados, se realizó uno asociado al **comercio local**, empleando como estándar de buena accesibilidad encontrarse a una distancia máxima 1000 m, lo que implica una caminata de máximo 15 minutos para acceder a este tipo de comercios. Lo anterior en concordancia con el actual debate, originado en el marco de la pandemia asociada al COVID-19, respecto a la necesidad de reducir las distancias y tiempos de desplazamiento desde los hogares hacia aquellos sectores donde se emplazan los principales equipamientos y servicios a los que toda persona requiere acceder para satisfacer sus necesidades primordiales.

En ese sentido, la ilustración siguiente permite evidenciar la concentración del comercio local (que excluye los centros comerciales, automotoras y otro tipo de comercio de escala metropolitana), en el Pueblo de Lo Barnechea, en torno a la calle Lo Barnechea; así como hacia la Av. Las Condes y frontera con comuna homónima, y en torno al eje Av. José Alcalde Délano – Av. El Rodeo. Dicha distribución garantiza una excelente accesibilidad a buena parte de la población de mayor vulnerabilidad de la comuna, que reside en el sector 3 (Pueblo de Lo Barnechea / Cerro 18), quedando con menor accesibilidad aquella que reside en el sector 8 (La Ermita / Bicentenario).

De igual forma, se observa que existe una alta proporción de la población residente en el sector norte del Área Urbana Sector Valle de Lo Barnechea, que queda desprovista de comercio local cercano, debiendo recurrir al uso del auto privado y a desplazamientos superiores a los 4 km para poder acceder a dicho equipamiento, derivando en un incremento de la congestión vehicular en las principales vías de circulación norte-sur, así como en una saturación del principal polo de comercio y servicio de la comuna.

Ilustración 2-42 Accesibilidad a Comercio Local

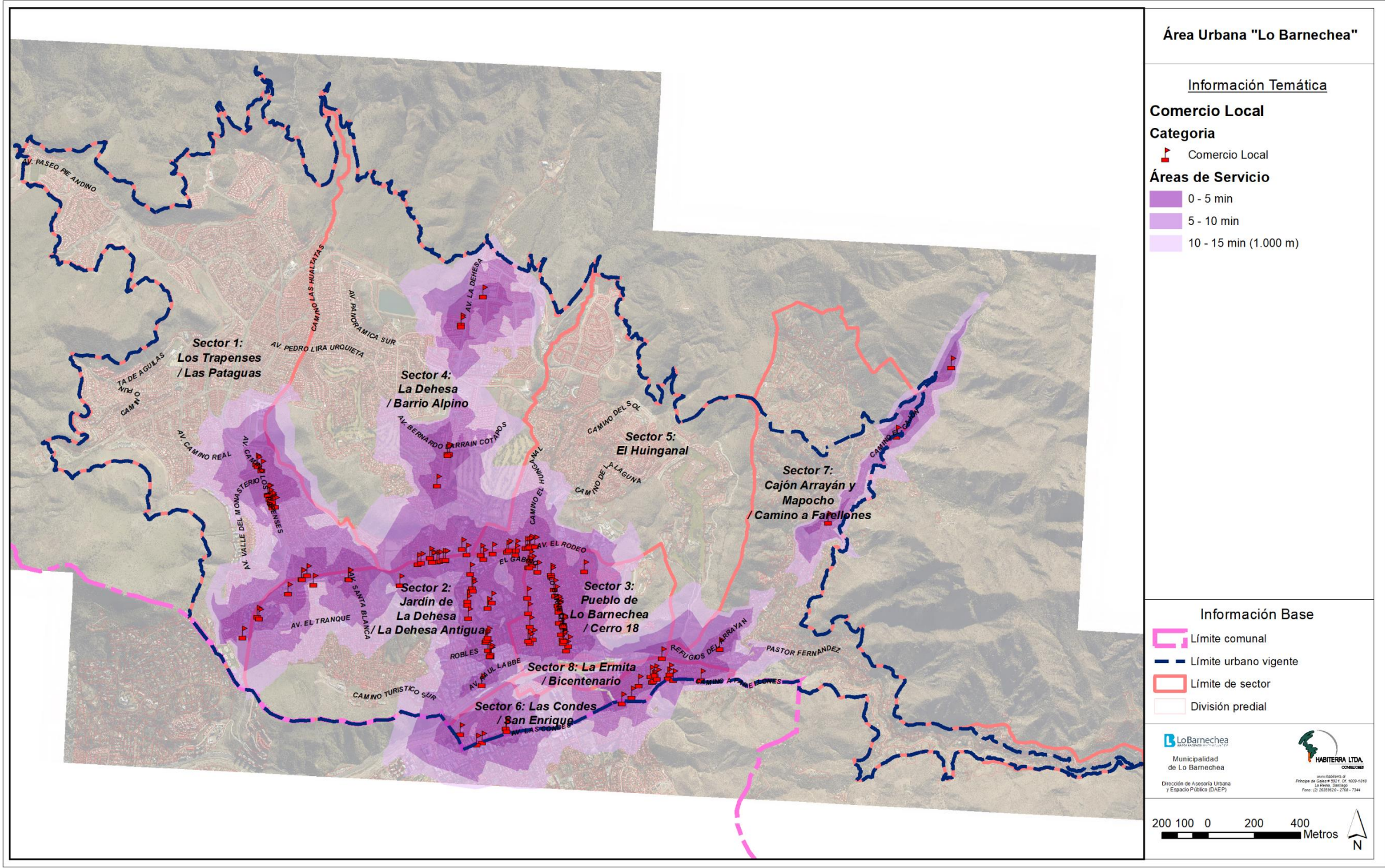

Fuente: Elaboración propia en base a catastro en terreno (2022)¹⁵

¹⁵ RUTA: SIG_PRCBARNECHEA\CARTOGRAFIA_TEMATICA\ETAPA_4_ANTEPROYECTO\ESTUDIO EQUIPAMIENTO AREAS VERDES

2.2.7 Síntesis de análisis de accesibilidad a Equipamientos y Áreas Verdes

En función del cálculo de accesibilidad expuesto precedentemente, fue posible obtener los siguientes resultados en términos de áreas de servicios asociadas a los siguientes equipamientos y áreas verdes:

-Equipamiento de Salud: existe un alto nivel de accesibilidad a establecimientos de salud primaria públicos, por parte de la población más vulnerable de la comuna, que reside en el Pueblo de Lo Barnechea, Cerro 18, La Ermita y Pob. Bicentenario (sectores 3 y 8). En el caso de la población residente en los otros sectores del área urbana, si bien se observa que tienen una menor accesibilidad a dichos establecimientos de salud (caminata mayor a 35 min), éstos suelen acudir a los establecimientos de salud privada ubicados en la comuna y comunas aledañas para satisfacer sus necesidades. De igual forma, los traslados hacia o desde dichos equipamientos se realizan principalmente mediante el uso del automóvil, lo que garantiza a este sector de la población, una buena accesibilidad a establecimientos de salud.

-Equipamiento Educativo: se identifican dos niveles de accesibilidad a establecimientos de educación inicial, básica y media: un alto nivel de accesibilidad por parte de la población más vulnerable de la comuna, que reside en el Pueblo de Lo Barnechea, Cerro 18, La Ermita y Pob. Bicentenario (sectores 3 y 8) y de aquella que reside en el sector 6, que requiere de caminatas menores a los 5 minutos para alcanzar el establecimiento educativo más cercano; un nivel de accesibilidad parcial o nulo, desde el punto de vista del desplazamiento a pie de la población que reside en los sectores restantes del área urbana, lo que se traduce en tener que recorrer distancias mayores a los 400 m (educ. inicial) y los 1000 m (educ. básica y media) para poder acceder a un establecimiento educativo. Importa señalar, sin embargo, que la mayoría de la población residente en los sectores con baja accesibilidad antes mencionados, hace uso de establecimientos privados ubicados en la comuna y comunas aledañas para satisfacer sus necesidades. De igual forma, los traslados hacia o desde dichos equipamientos se realizan principalmente mediante el uso del automóvil, lo que garantiza a este sector de la población, una buena accesibilidad a establecimientos educativos.

-Equipamiento Deportivo: existe un alto nivel de accesibilidad a establecimientos deportivos públicos, por parte de la población más vulnerable de la comuna, que reside en el Pueblo de Lo Barnechea, Cerro 18, La Ermita y Pob. Bicentenario (sectores 3 y 8) así como de aquella residente en el sector 6. En el caso de la población residente en los otros sectores del área urbana, si bien se observa que tienen una menor accesibilidad a equipamientos deportivos públicos, la misma cuenta con una amplia oferta de equipamientos deportivos (canchas de tenis y multicanchas) emplazados mayormente en clubes y colegios privados a lo largo de la comuna, lo que garantiza un buen acceso a este tipo de equipamientos.

-Equipamiento de Seguridad: existe un alto nivel de accesibilidad a establecimientos de seguridad por parte de la población más vulnerable de la comuna, que reside en el Pueblo de Lo Barnechea, Cerro 18, La Ermita y Pob. Bicentenario (sectores 3 y 8); de igual forma, el sector 6 cuentan con buenos niveles de accesibilidad a dichos equipamientos, lo que es relevante considerando que en ellos se emplaza el principal polo comercial y de negocios de la comuna. En el caso de la población residente en los otros sectores del área urbana se observa que, si bien la accesibilidad a equipamientos de seguridad a pie disminuye, ello se compensa con el patrullaje conjunto de Carabineros de Chile y Seguridad Ciudadana de Lo Barnechea.

-Áreas verdes: existe un alto nivel de accesibilidad a parques públicos por parte de todos los sectores que conforman el área urbana en estudio, observándose una distinción entre aquellos sectores que acceden a dichas áreas verdes mediante caminatas menores a los 10 minutos, y aquellos que requieren de 15 a 35 minutos de desplazamiento a pie para alcanzar el parque público más cercano.

2.3 DETERMINACIÓN DE SUFICIENCIA ACTUAL DE EQUIPAMIENTOS Y ÁREAS VERDES

Respecto al cálculo de suficiencia referido cabe destacar que se utilizarán como referencia los estándares mínimos establecidos por la metodología MINVU, los cuales fueron sistematizados en el documento titulado “Estudio de estándares de equipamiento” publicado en 1996 y la matriz INCAL, ambos elaborados por A.C. Consultores Ltda. Conforme a lo anterior, se realizará una comparación de la dotación actual con los estándares de equipamientos antes mencionados, con la finalidad de determinar si existe déficit o superávit de equipamientos en el “Área Urbana Sector Valle de Lo Barnechea” de la comuna de Lo Barnechea, obteniéndose la superficie y número de equipamientos teóricos necesarios para suplir las necesidades actuales de la población que habita el territorio en estudio.

Desde el punto de vista demográfico, la población del “Área Urbana Sector Valle de Lo Barnechea” alcanza los 111.966 habitantes de acuerdo al Escenario Base 2019 calibrado para el modelo del Estudio de Capacidad Vial que acompaña a la presente Actualización del Plan Regulador Comunal de Lo Barnechea. Esta información ha sido incorporada como insumo para la aplicación de la matriz INCAL, así como adicionalmente se ha incorporado información relativa a los siguientes aspectos:

- Nombre del Área Urbana
- Índices de población por demanda de deportes, expresados entre 0 y 1
- Distribución de edades, en porcentajes, para los siguientes rangos etáreos:
 - o De 3 a 5 años
 - o De 6 a 14 años
 - o De 15 a 18 años

El estudio, comprende el cálculo de equipamiento en los ámbitos de Salud, Educación, Deporte, Seguridad y Áreas Verdes; con planillas de cálculo generadas con datos estándar de carácter nacional sobre cada uno de las clases de equipamiento que se consideran (los datos para realizar las planillas de cálculo fueron obtenidos de MINSAL, MINEDUC, Carabineros de Chile, y estudios especiales de caracterización de áreas verdes).

En el siguiente cuadro se reportan los resultados del diagnóstico de equipamientos realizado en 2019 y actualizado en 2022 para el “Área Urbana Sector Valle de Lo Barnechea” de la comuna homónima, presentando los equipamientos de Salud, Educación, Deporte y Seguridad, así como las Áreas Verdes y Espacios Públicos desagregados por tipología; lo que coincide con los ítems calificados por la matriz INCAL.

Cuadro 2-10: Resumen dotación actual Equipamientos y Áreas Verdes, “Área Urbana Sector Valle de Lo Barnechea”

SALUD	CANTIDAD	SUP. TERRENO (m2)
CESFAM (incluye SAPU y Servicios Odontológicos)	1	5.889
CECOSF	2	5.474
COSAM	1	1.167
TOTAL	4	12.530
EDUCACIÓN	CANTIDAD	SUP. TERRENO (m2)
Jardines Infantiles	30	123.908
Escuelas Educ. Prebásica	16	
Escuelas Educ. Básica	28	849.004
Escuelas Educ. Media	22	330.456
TOTAL (1)	96	1.273.368

DEPORTE	CANTIDAD	SUP. TERRENO (m2)
Estadio Municipal (cancha de fútbol)	1	13.137
Multicanchas	16	13.970
TOTAL	17	27.107
SEGURIDAD	CANTIDAD	SUP. TERRENO (m2)
Comisaría de Carabineros	1	4.847
Subcomisaría de Carabineros	1	1.861
TOTAL	2	6.708
ÁREAS VERDES Y ESPACIOS PÚBLICOS	CANTIDAD	SUP. TERRENO (m2)
Plazas y juegos infantiles	493	358.510
Parques de adultos	59	237.512
Parque urbano comunal	40	686.671
TOTAL	592	1.282.693
TOTAL GENERAL	711	

(1) En total existen 63 equipamientos educativos dentro del "Área Urbana Sector Valle de Lo Barnechea", sin embargo, hay establecimientos repetidos correspondientes a colegios que cuentan con nivel prebásico, básico y media.

Fuente: Elaboración propia en base a catastro en terreno (2022)

2.3.1 Suficiencia actual de Equipamientos de Salud

El equipamiento básico primario de salud de servicio directo a la población, se encuentra constituido por las Postas y Consultorios Generales Urbanos y/o Rurales (CGU/R), los cuales se encuentran asociados directamente al tamaño de la población, tal como se señala en el siguiente cuadro:

Cuadro 2-11 Estándares mínimos por Establecimiento de Salud

Tipo	Población atendida (hab.)	M2 Terreno	Nº Boxes
Posta Salud Rural	2.000	300	-
Consultorio Rural 10	10.000	1.000	-
Consultorio Urbano 20	20.000	1.200	7
Consultorio Urbano 40	40.000 y más	1.200	12

Fuente: Elaboración propia con base en Matriz de Estándares de Equipamiento INCAL, AC Consultores (1996) y Catastro en terreno (2022)

De igual forma importa señalar que, de los 8 equipamientos de salud presentes en la comuna, se consideraron los siguientes a efectos del cálculo de suficiencia actual:

Cuadro 2-12 Equipamientos de salud considerados para suficiencia actual

Nombre	Atenciones anuales (*)	M2 Terreno	M2 Construidos	Observaciones
CESFAM Lo Barnechea	CESFAM: 85.339 SAPU: 61.097 TOTAL: 146.436	5.889	2.717	Incluye SAPU y Servicios Odontológicos
CECOSF Bicentenario	(***)	4.281	300 (**)	
CECOSF Cerro 18	(***)	1.193 (**)	535	
COSAM	3500	1.167	361	
Total	149.936	12.530	3.913	

(*) Nº de Atenciones 2017 según Plan de Salud Comunal 2019

(**) Estimado en función de restitución y ortofoto

(***) Incluidas en número de atenciones del CESFAM Lo Barnechea

Fuente: Elaboración propia en base a Plan de Salud Comunal de Lo Barnechea (2019)

De las distintas tipologías de establecimientos de salud existentes, se decidió utilizar el “Consultorio Urbano 40” para el cálculo de la suficiencia de equipamientos de salud en la comuna. Al incorporar los 111.966 habitantes urbanos correspondientes al escenario base para el año 2019 en el “Área Urbana Sector Valle de Lo Barnechea”, a la matriz INCAL se obtuvo como resultado que se requieren 3 consultorios urbanos de 40.000 para atender a la población urbana actual, considerando como estándar óptimo una tasa de atención de 2,08 por persona al año, lo que arroja 232.889 atenciones anuales como demanda actual.

Cuadro 2-13 Demanda actual de Equipamientos de Salud

Escenario Base 2019 Área Urbana Sector Valle de Lo Barnechea	Superficie Terreno			Superficie Edificada		N°	Demanda actual
	Estac.	M2/usuario	Total m2	M2/usuario	Total M2		
111.966	67	0,03	4.364	0,03	3.359	3	232.889

Fuente: Elaboración propia con base en Matriz de Estándares de Equipamiento INCAL, AC Consultores (1996) y Catastro en terreno (2022)

Sin embargo, a efectos del cálculo de la suficiencia se ha decidido utilizar una tasa de 2,8 atenciones por usuario al año¹⁶, a ser aplicada a la población beneficiaria del seguro público de salud FONASA reportada en el Plan de Salud Comunal de Lo Barnechea 2019, que corresponde a los potenciales usuarios de los establecimientos de salud municipal existentes en la comuna. En función de ello, al multiplicar los 41.061 inscritos validados en FONASA para el año 2018, se obtiene una demanda de 122.362 atenciones al año.

En vista de lo anterior, y del número de atenciones anuales reportadas para 2017 en el Plan de Salud Comunal de Lo Barnechea 2019 (ver cuadro previo), se determina la existencia de un **SUPERÁVIT en términos de atenciones anuales de 8.071 y estándares de superficie predial y construida establecidos en la matriz INCAL.**

Cuadro 2-14 Suficiencia actual de Equipamientos de Salud, Área Urbana Sector Valle de Lo Barnechea

CONSULTORIO URBANO 40	Superficie predial y construida (m²)					
	Demanda		Oferta		Requerimiento	
	Terreno	Edifica.	Terreno	Edifica.	Terreno	Edifica.
	4.364	3.359	12.530	3.913	8.166	554
	Atenciones anuales					
	Demanda		Oferta		Diferencia	
	122.362		130.433		8.071	

Fuente: Elaboración propia con base en Matriz de Estándares de Equipamiento INCAL (1996), Guía de Movilidad y Equipamiento MINVU (2019) y Catastro en terreno (2022)

¹⁶ Tasa empleada en indicador SUFIC_27 de la Guía metodológica para la elaboración de estudio de movilidad urbana y capacidad vial y estudio de equipamiento comunal para los Planes Reguladores, MINVU (2019)

2.3.2 Suficiencia actual de Equipamientos de Educación

En general, los requerimientos de equipamientos educativos se estiman en función de la demanda de matrículas. Habiendo realizado una estimación de dichas matrículas, con base en las tipologías de establecimientos educacionales (Jardines infantiles, en Pre-básica; Escuelas en Educación Básica y Media), se pueden definir la cantidad de establecimientos necesarios. La demanda efectiva es variable en el tiempo, y sólo se puede conocer por las matrículas anuales que se concretan en cada escuela. Sin embargo, es posible definir una demanda necesaria nominal, sobre la base de la estructura etárea y algunos supuestos de conducta de la población o niveles deseables de cobertura basados en la experiencia de MINEDUC y los estándares de equipamiento contenidos en la Matriz INCAL.

El cálculo de suficiencia actual de equipamientos educativos en el “Área Urbana Sector Valle de Lo Barnechea” de la comuna de Lo Barnechea, según los estándares recomendados (demanda) versus el catastro de equipamientos educativos existentes (oferta), arrojó los resultados que se presentan a continuación a continuación:

Cuadro 2-15 Suficiencia actual de Equipamiento Educativo, Área Urbana Sector Valle de Lo Barnechea

Nivel	Demanda				Oferta				Diferencia			
	Cant.	Matr.	M2 Terreno	M2 Const	Cant.	Matr.	M2 Terreno	M2 Const	Cant.	Matr.	M2 Terreno	M2 Const
Educ. Pre-básica	148	4.736	16.611	10.681	46	4.353	123.908	43.613	-102	-383	107.297	32.932
Educ. Básica B09	42	15.876	99.665	53.867	28	13.166	849.004	117.121	-14	-2.710	749.340	63.254
Educ. Media HC26	7	7.644	38.635	117.023	22	5.927	300.456	47.620	15	-1.717	261.821	30.598
TOTAL	197	28.256	154.911	81.571	96	23.446	1.273.368	208.354	-101	-4.810	1.118.457	126.784

Fuente: Elaboración propia con base en Matriz de Estándares de Equipamiento INCAL AC Consultores (1996) y MINEDUC (2022)

En el cuadro anterior se aprecia que la demanda total de matrículas del “Área Urbana Sector Valle de Lo Barnechea” corresponde a 28.256 cupos, mientras que la oferta corresponde a 23.446 matrículas, con lo cual **se identifica un DÉFICIT de 4.810 matrículas**. De igual forma, al calcular la suficiencia en términos de cantidad de establecimientos por nivel, se constata **DÉFICIT en cantidad de equipamientos (101) de educación prebásica y básica**.

Desde el punto de vista de la superficie de terreno y construida dedicada a este tipo de establecimientos se observa una situación de **SUPERÁVIT asociada a la existencia de 1.118.457 m² de terreno y 126.784 m² edificados adicionales a los requeridos**; esto responde a que las escuelas existentes ocupan una superficie de terreno y construcción mucho mayor al estándar mínimo requerido.

2.3.3 Suficiencia actual de Equipamientos Deportivos

Con el fin de obtener los estándares de equipamiento deportivo, el análisis de suficiencia es realizado con aquellas unidades que pueden ser asociadas a la vivienda urbana, es decir, los centros abiertos recreativos juveniles, las multicanchas o canchas multiuso (básquetbol, voleibol, baby-fútbol, practicar gimnasia, hacer presentaciones y otras actividades recreativas), y las canchas de fútbol. En general, este es el equipamiento para la práctica deportiva de la población urbana deportista, no especializada ni profesional. Se destaca que

este estudio no considera otro tipo de equipamiento, como clubes deportivos o deportes típicos de sectores rurales como rodeo o rayuela.

La construcción de otro tipo de equipamientos deportivos como los gimnasios, estadios y piscinas municipales, se realizada en función de los recursos con que cuenta cada Municipalidad, y en general no se encuentra más de uno por comuna, por lo que se puede aceptar como un buen estándar que cada territorio comunal cuente con uno de ellos. En este sentido, cabe destacar que el “Área Urbana Sector Valle de Lo Barnechea” posee un buen estándar debido a que cuenta con 1 estadio municipal, 1 skatepark, 1 gimnasio, 1 bikepark y 4 pumptracks.

Para llevar a cabo el cálculo de suficiencia actual de equipamientos deportivos en el “Área Urbana Sector Valle de Lo Barnechea” de la comuna de Lo Barnechea, se procedió a comparar la necesidad estimada según los estándares recomendados (demanda) con el catastro de equipamientos deportivos públicos existentes (oferta). Sin embargo, debe acotarse la exclusión del skatepark, gimnasio, bikepark y pumptracks de dicho cálculo.

Cuadro 2-16 Equipamientos deportivos considerados para suficiencia

NOMBRE	Dirección	M2 Terreno	Observaciones
Estadio Municipal	Parque de la Chilenidad, Camino Medialuna S/N	13.137	A efectos del cálculo de suficiencia, se homologa a Cancha de Fútbol en función de su superficie y características.
Multicancha	Camino de Circunvalación Norte N° 1.245	789	
Multicancha	Camino de Circunvalación Norte N° 1.245	782	
Multicancha	Av. Los Quincheros N° 14.145	897	
Multicancha	Av. Los Quincheros N° 14.145	974	
Multicancha	Camino de Circunvalación Sur N° 656	2.517	
Multicancha	Costanera Sur Rio Mapocho N° 14.312	918	
Multicancha	Costanera Sur Rio Mapocho S/N°	806	
Multicancha	Av. Raúl Labbé N° 14.700	551	
Multicancha	Robles S/N°	766	
Multicancha	Pasaje Las Taguas N° 1.770	925	
Multicancha	Costanera Sur Rio Mapocho S/N°	806	
Multicancha	Av. El Rodeo N° 13.699	1.107	
Multicancha	Joss N° 13.300	537	
Multicancha	San Lucas N° 387	564	
Multicancha	San José de La Sierra N° 278	504	
Multicancha	San José de La Sierra N° 278	527	
TOTAL		27.107	

Fuente: Elaboración propia en base a catastro en terreno y Municipalidad de Lo Barnechea (2022)

En el cuadro siguiente se aprecia que la situación actual de la oferta de equipamientos deportivos en el sector de estudio es de **DÉFICIT respecto a la cantidad de establecimientos (-76) y superficie (-421.877 m²)** necesarios para servir a la población del “Área Urbana Sector Valle de Lo Barnechea”.

Cuadro 2-17 Suficiencia actual de Equipamientos Deportivos públicos, Área Urbana Sector Valle de Lo Barnechea

Tipo	Demanda		Oferta		Diferencia	
	Cant.	M2 Terreno	Cant.	M2 Terreno	Cant.	M2 Terreno
Cancha Fútbol	45	404.197	1	13.137	-44	-391.060

Multicancha	51	44.786	16	13.970	-35	-30.816
TOTAL	96	448.984	17	27.107	-76	-421.877

Fuente: Elaboración propia con base en Matriz de Estándares de Equipamiento INCAL y Catastro en terreno (2022)

En vista de la gran proporción de equipamiento deportivo privado presente en la comuna, se realizó un segundo cálculo de suficiencia incorporando las canchas y multicanchas privadas, en el entendido de que existiese la posibilidad de generar una apertura de éstas hacia un uso semipúblico mediante algún programa de relacionamiento comunitario o deportivo comunal. Con ello, si bien se mantiene el déficit en el caso de las canchas de fútbol (cantidad y superficie), fue posible lograr un **SUPERÁVIT en relación a cantidad y superficie destinada a multicanchas**.

Cuadro 2-18 Suficiencia actual de Equipamientos Deportivos públicos y privados, Área Urbana Sector Valle de Lo Barnechea

Tipo	Demanda		Oferta pública		Oferta privada		Diferencia	
	Cant.	M2 Terreno	Cant.	M2 Terreno	Cant.	M2 Terreno	Cant.	M2 Terreno
Cancha Fútbol	45	404.197	1	13.137	23	132.306	-21	-258.754
Multicancha	51	44.786	16	13.970	95	114.346	28	83.530
TOTAL	96	448.984	17	27.107	118	246.652	39	-175.225

Fuente: Elaboración propia con base en Matriz de Estándares de Equipamiento INCAL y Catastro en terreno (2022)

2.3.4 Suficiencia actual de Equipamientos de Seguridad

La acción policial preventiva de Carabineros de Chile se lleva a cabo a través de unidades de servicio, que tienen una jurisdicción territorial determinada. Es la institución la que determina el nivel de vigilancia conveniente para cierta área jurisdiccional, y en función de ésta, se define la dotación de personal asignada, y el tamaño de las instalaciones físicas requeridas a través de su departamento de logística. Es así como la determinación de que exista o no un equipamiento de seguridad, depende de ciertos parámetros y logística propia de la Institución de Carabineros de Chile y no de la Municipalidad. A continuación, se listan los equipamientos de seguridad considerados a efectos del cálculo de suficiencia:

Cuadro 2-19 Equipamientos de seguridad considerados para suficiencia

Nombre	Dirección	M2 Terreno	M2 Construidos
53va Comisaría de Lo Barnechea	Av. Lo Barnechea 1.119	4.847	203
Subcomisaría Lo Barnechea	Av. La Dehesa 4.422	2.079	261 (*)
TOTAL		6.708	464

(*) Estimado en función de restitución y ortofoto

Fuente: Elaboración propia en base catastro en terreno, SII y Carabineros de Chile (2022)

La Tasa de Atención a la población expresa el número de efectivos de policía por cada 1.000 personas en relación a una población asignada: siendo la Tasa de atención = N° Carabineros/ Población asignada x 1.000. Esta tasa es la efectiva para cada situación, sin embargo, también existe una tasa deseable aunque no es absoluta y difícil de obtener. Extraoficialmente, se dice que la tasa real es de 1 carabinero por cada 1.000 personas, variando a 1,4 en algunos casos. En este ejercicio se considera la tasa deseable de 1,5 (1 carabinero por 667 habitantes), lo que permite lograr un nivel de atención más alto. Al aplicar estos estándares a la población actual de la comuna en estudio, es posible obtener el siguiente resultado para el "Área Urbana Sector Valle de Lo Barnechea":

Cuadro 2-20: Estándares actuales de carabineros

Área urbana	Escenario Base 2019	Tasa Atención
		1,5
		Nº Carabineros
Lo Barnechea	111.966	155

Fuente: Elaboración propia con base en Catastro de Terreno (2022)

Actualmente, el área urbana en comento cuenta con dos establecimientos destinados a la seguridad policial, la 53^{va} Comisaría de Carabineros de Lo Barnechea y la Subcomisaría de Lo Barnechea. De acuerdo con estándares nacionales, la cantidad de personal promedio de una comisaría se estima en 126¹⁷ carabineros dependiendo del sector, por lo que, en términos de suficiencia de personal, la presencia de ambos establecimientos permite albergar el número de carabineros recomendados para la situación actual.

Sobre lo anterior se ahonda en Oficio N° 330 de fecha 16/03/2020 emitido por la Secretaría General de Carabineros en respuesta a Oficio N° 137 de fecha 26/02/2020 relativo a proceso de consulta a OAE en el marco de proceso de Evaluación Ambiental Estratégica del Plan Regulador Comunal. En él, la institución expresa que *“los cuarteles operativos territoriales disponen de una infraestructura con la capacidad para albergar una mayor cantidad de personal policial, situación que se materializaría mediante el aumento de su categoría, en caso de ser necesario y una vez realizados los estudios correspondientes”*. De igual forma, dicho oficio expresa que, en la actualidad *“los medios de vigilancia (personal y vehículos) disponibles en la comuna de Lo Barnechea, logran satisfacer el 53% de la demanda de servicios policiales”*.

Sin embargo, en función a que se desconoce el cálculo según el cual Carabineros de Chile estima dicha demanda, a continuación se lleva a cabo análisis de suficiencia en función de los estándares definidos en la matriz INCAL. En ese sentido, destacan en el siguiente cuadro los estándares recomendados, que abarcan los metros cuadrados necesarios según tipología (datos obtenidos de matriz INCAL) y la población atendida por cada tipo de equipamiento.

Cuadro 2-21 Estándares Equipamiento de Seguridad Recomendados

Tipo	M2 Terreno	Población atendida
Retén	3.000	11.200
Tenencia	1.600	28.000
Sub-Comisaría	5.800	50.000
Comisaría	5.800	50.000 y +

Los valores presentados deben leerse por como alternativos, no son acumulativos.

Fuente: Elaboración Propia con base en Matriz INCAL (2022).

Con el fin de realizar el análisis de suficiencia actual con base en la cantidad de estaciones, la superficie de terreno ocupada y la población atendida, se procedió a contrastar los estándares recomendados con los datos obtenidos mediante catastro de equipamientos realizado en terreno. En ese sentido es importante aclarar que la demanda presentada a continuación debe ser leída de forma independiente y excluyente (subcomisaría o comisaría). Ver cuadro siguiente:

Cuadro 2-22 Suficiencia actual de Equipamiento de Seguridad

Tipo	Demanda	Oferta	Diferencia
------	---------	--------	------------

¹⁷ Por razones de logística y seguridad, no es posible conocer la dotación verdadera de una unidad policial. Por eso se utiliza este número estándar de acuerdo a datos obtenidos de la matriz INCAL.

	Cant.	Pob. Atendida	M2 Terreno	Cant.	Pob. Atendida	M2 Terreno	Cant.	Pob. Atendida	M2 Terreno
Subcomisaría	2	100.000	13.046	1	50.000	6.708	-1	-50.000	-6.338
Comisaría	1	50.000 y +	3.914	1	50.000 y +	6.930	0	0	2.794

Los valores presentados deben leerse por como alternativos, no son acumulativos.

Fuente: Elaboración Propia con base en Matriz INCAL y Catastro en terreno (2022)

A partir del análisis de suficiencia de equipamientos de seguridad se identifica una situación de **SUPERÁVIT por presencia de una Comisaría y Subcomisaría** en el sector en estudio, que satisfacen sobradamente la demanda actual asociada a este tipo de equipamiento de acuerdo a los estándares recomendados, tanto en términos de cantidad (1) como de población atendida (50.000 hab.).

2.3.5 Suficiencia actual de Áreas Verdes

El cálculo de suficiencia actual de áreas verdes en el “Área Urbana Sector Valle de Lo Barnechea”, se realizó comparando los estándares recomendados (demanda) con el catastro de áreas verdes existentes públicas (oferta) considerando que en ellas se garantiza el acceso libre a cualquier usuario, mientras que en las áreas verdes privadas el acceso puede ser controlado o restringido dependiendo de sus propietarios.

Se identifican **366 áreas verdes existentes públicas distribuidas en 297 plazas y juegos infantiles (entre 140 y 3.500 m²), 39 parques de adultos (entre 3.500 y 10.000 m²) y 30 parques urbano-comunales (superficie mayor a 10.000 m²)**. Es importante destacar que la matriz empleada no considera dentro de sus categorías una clara diferenciación entre áreas verdes mantenidas respecto de aquellas que no se encuentran materializadas, siendo consideradas ambas a los efectos del presente informe.

Cuadro 2-23 Suficiencia actual de Áreas Verdes Existentes Públicas

Tipo	Demanda			Oferta			Diferencia		
	Cant.	M2/ usuario	M2 Terreno	Cant.	M2/ usuario	M2 Terreno	Cant.	M2/ usuario	M2 Terreno
Plazas y Juegos infantiles	187	0,25	27.992	297	3,25	364.185	110	3,00	336.194
Parque de adultos	8	2,5	279.915	39	2,06	230.201	31	-0,44	-49.714
Parque urbano comunal	3	5	559.830	30	7,72	863.829	27	2,72	303.999
TOTAL	198	7,75	867.737	366	13,02	1.458.215	168	5,27	590.479

Fuente: Elaboración Propia en base a Estudio de Estándares de Equipamiento A.C. Consultores Ltda. (1996) y Catastro en terreno (2022)

Como se puede apreciar en el cuadro previo, en el “Área Urbana Sector Valle de Lo Barnechea” de la comuna de Lo Barnechea existe un superávit en las tres tipologías de áreas verdes existentes públicas, tanto en cantidad como en superficie (exceptuando los Parques de Adultos), lo que se traduce en **estándares de metros cuadrados de áreas verdes por habitante (13,02 m²/hab) muy superiores a los estándares mínimos recomendados tanto en la matriz INCAL (7,75 m²/hab) como en los indicadores SIEDU (10 m²/hab)**. Sin embargo, si se contabilizan sólo aquellas áreas verdes que presentan algún tipo de infraestructura en ellas (áreas de juego, pavimentos, paisajismo) considerándolas de esta forma como áreas verdes consolidadas, se observa que la oferta se reduce a 206 entre las tres tipologías y el indicador de accesibilidad a áreas verdes existentes públicas se reduce a 7,53 m²/hab. De ello es posible extraer la relevancia que tiene para la población del “Área Urbana Sector Valle de Lo Barnechea”, la materialización de los distintos tipos de áreas verdes presentes en el territorio con la finalidad de alcanzar mejores estándares de accesibilidad a áreas verdes y espacios públicos.

2.3.6 Síntesis de análisis de suficiencia actual a Equipamientos y Áreas Verdes

En función del cálculo de suficiencia actual expuesto precedentemente, se obtienen los siguientes resultados y generan las recomendaciones presentadas a continuación:

-Equipamiento de Salud: la dotación existente no garantiza una situación de suficiencia en la actualidad respecto a la cobertura de salud medida en número de atenciones anuales y cantidad de establecimientos de salud, obligando a la población local a movilizarse a centros asistenciales emplazados fuera de la comuna.

-Equipamiento Educativo: la dotación existente no garantiza una situación de suficiencia en la actualidad respecto a la oferta de matrículas en los distintos niveles educativos existentes. En relación a la cantidad de equipamientos presentes en la comuna, se observa una oferta inferior al estándar requerido en el caso de los establecimientos de educación prebásica y básica.

-Equipamiento Deportivo: la dotación existente no garantiza una situación de suficiencia actual respecto a la cobertura en deporte medida en superficie de terreno y en cantidad de establecimientos, sean multicanchas o canchas de fútbol. Sin embargo, en el supuesto de que fuese posible abrir al uso público o semipúblico las canchas y multicanchas privadas presentes en la comuna, ello permitiría superar el déficit de multicanchas y disminuir la brecha en relación a la cantidad y superficie destinada a canchas de fútbol.

-Equipamiento de Seguridad: la dotación existente garantiza una situación de suficiencia actual respecto a la cobertura en seguridad medida en número de carabineros y cantidad de establecimientos existentes, debido a que la comisaría y subcomisaría con las que cuenta la comuna posee un rango de atención que satisface la población actual. Sin embargo, se identifica la necesidad de incorporar una subcomisaría o comisaría a futuro, o ampliar los establecimientos existentes debido a que la cobertura actual se encuentra al límite.

-Áreas verdes existentes públicas: la dotación existente garantiza un estándar de metros cuadrados de áreas verdes por habitante de 13 m²/hab. cifra muy superior al recomendado tanto en la matriz INCAL (7,75 m²/hab) como en los indicadores SIEDU (10 m²/hab). Sin embargo, ello considera tanto las áreas verdes públicas consolidadas como aquellas que en la actualidad no se encuentran materializadas, correspondientes al 56% de las más de 350 áreas verdes existentes públicas presentes en el área urbana en estudio. Por esta razón, se considera relevante la implementación de proyectos e intervenciones que permitan seguir consolidando áreas verdes de distintas categorías para ser entregadas al uso de los habitantes y quienes hacen vida en la comuna.

2.4 DETERMINACIÓN DE SUFICIENCIA FUTURA DE EQUIPAMIENTOS Y ÁREAS VERDES

Respecto al cálculo de suficiencia futura de equipamientos y áreas verdes, se realizó una comparación entre la oferta existente en la actualidad y la dotación futura (superficie y cantidad de establecimientos) necesarios para suplir las necesidades de la población que habitará en el territorio en estudio, estimada en base a los estándares mínimos establecidos por la metodología MINVU¹⁸. Dicho contraste apuntó a determinar si existirá déficit o superávit de equipamientos en el “Área Urbana Sector Valle de Lo Barnechea” de la comuna homónima, considerando la cabida máxima de población que admitirá el territorio en base al escenario proyectado por la propuesta de actualización del Plan Regulador Comunal de Lo Barnechea.

Desde el punto de vista demográfico, se estima que la población del “Área Urbana Sector Valle de Lo Barnechea” alcanzará los 141.344 habitantes de acuerdo al escenario proyectado en función de la propuesta normativa asociada al Anteproyecto del Plan Regulador Comunal de Lo Barnechea, calibrado para el modelo del Estudio de Capacidad Vial que acompaña al presente estudio.

El estudio, comprende el cálculo de equipamiento en los ámbitos de Salud, Educación, Deporte, Seguridad y Áreas Verdes; con planillas de cálculo generadas con datos estándar de carácter nacional sobre cada uno de las clases de equipamiento que se consideran (los datos para realizar las planillas de cálculo fueron obtenidos de MINSAL, MINEDUC, Carabineros de Chile, y estudios especiales de caracterización de áreas verdes).

2.4.1 Suficiencia futura de Equipamientos de Salud

A efectos del cálculo de suficiencia futura de equipamientos de salud, se consideraron los mismos establecimientos empleados para el cálculo de suficiencia actual, ya que no se identificó ningún proyecto futuro de construcción de nuevos equipamientos de salud en la comuna.

Cuadro 2-24 Equipamientos de salud considerados para suficiencia futura

Nombre	Atenciones anuales (*)	M2 Terreno	M2 Construidos	Observaciones
CESFAM Lo Barnechea	CESFAM: 85.339 SAPU: 61.097 TOTAL: 146.436	5.889	2.717	Incluye SAPU y Servicios Odontológicos
CECOSF Bicentenario	(***)	4.281	300 (**)	
CECOSF Cerro 18	(***)	1.193 (**)	535	
COSAM	3500	1.167	361	
Total	149.936	12.530	3.913	

(*) N° de Atenciones 2017 según Plan de Salud Comunal 2019

(**) Estimado en función de restitution y ortofoto

(***) Incluidas en número de atenciones del CESFAM Lo Barnechea

Fuente: Elaboración propia en base a Plan de Salud Comunal de Lo Barnechea (2019)

De las distintas tipologías de establecimientos de salud existentes, se decidió utilizar el “Consultorio Urbano 40” para el cálculo de la suficiencia de equipamientos de salud en la comuna. Al incorporar los 141.344 habitantes urbanos correspondientes al escenario proyectado por el Plan Regulador propuesto en el “Área Urbana Sector Valle de Lo Barnechea”, a la matriz INCAL se obtuvo como resultado que se requieren 4 consultorios urbanos

¹⁸ Los estándares mínimos establecidos por la metodología MINVU se encuentran sistematizados en el documento titulado “Estudio de estándares de equipamiento” publicado en 1996 y la matriz INCAL, ambos elaborados por A.C. Consultores Ltda.

de 40.000 para atender a la población urbana actual, considerando como estándar óptimo una tasa de atención de 2,08 por persona al año, lo que arroja 293.996 atenciones anuales como demanda futura.

Cuadro 2-25 Suficiencia futura de Equipamientos de Salud, Área Urbana Sector Valle de Lo Barnechea

CONSULTORIO URBANO 40	Superficie predial y construida (m ²)								
	Demanda			Oferta			Requerimiento		
	Terreno	Edifica.	Cant.	Terreno	Edifica.	Cant.	Terreno	Edifica.	Cant.
	5.515	4.240	4	12.530	3.913	4	7.015	327	0
	Atenciones anuales								
	Demanda			Oferta			Diferencia		
	293.996			130.433			163.563		

Fuente: Elaboración propia con base en Matriz de Estándares de Equipamiento INCAL (1996), Guía de Movilidad y Equipamiento MINVU (2019) y Catastro en terreno (2022)

Tal como se puede observar en el cuadro previo, es posible corroborar que, para una población proyectada de 141.344 hab. según la cabida máxima del Plan, **los equipamientos de salud existentes NO SON CAPACES de satisfacer las necesidades de la población que se incorporará producto del Plan propuesto**, existiendo un **DÉFICIT de 327 m² edificados**, de acuerdo a los estándares de equipamiento establecidos en la matriz INCAL. Desde el punto de vista de la capacidad de atención, se observa que la oferta existente cubre 130.433 atenciones, existiendo un **DÉFICIT de 163.563 atenciones anuales**.

En función del requerimiento futuro de equipamientos de salud determinado, **el Plan Regulador Comunal propuesto contempla una superficie total de 352 ha que admite el emplazamiento de hospitales, clínicas, policlínicas, consultorios y postas**; la cual se compone por zonas habitacionales preferentes (ZHP-4.3, ZHP-6), zonas mixtas (ZM-2, ZM-4.1, ZM-4.2, ZM-6 y ZM-8) y zonas de equipamientos preferentes (ZEP-8 y ZEP-12).

2.4.2 Suficiencia futura de Equipamientos de Educación

A efectos del cálculo de suficiencia futura de equipamientos de educación, se consideraron los mismos establecimientos empleados para el cálculo de suficiencia actual, ya que no se identificó ningún proyecto futuro de construcción de nuevos equipamientos educativos en la comuna.

El cálculo de suficiencia futura de equipamientos educativos en el “Área Urbana Sector Valle de Lo Barnechea” de la comuna de Lo Barnechea, según los estándares recomendados (demanda) versus el catastro de equipamientos educativos existentes (oferta), arrojó los resultados que se presentan a continuación:

Cuadro 2-26 Suficiencia futura de Equipamiento Educativo, Área Urbana Sector Valle de Lo Barnechea

Nivel	Demanda				Oferta				Diferencia			
	Cant.	Matr.	M2 Terreno	M2 Const	Cant.	Matr.	M2 Terreno	M2 Const	Cant.	Matr.	M2 Terreno	M2 Const
Educ. Pre-básica	187	5.984	20.964	13.484	46	4.353	123.908	43.613	141	1.631	102.944	30.129
Educ. Básica B09	54	20.412	125.916	67.983	28	13.166	849.004	117.121	26	7.246	723.088	49138
Educ. Media HC26	8	8.736	48.442	21.497	22	5.927	300.456	47.620	14	2.809	252.014	26.123
TOTAL	249	35.132	195.322	102.964	96	23.446	1.273.368	208.354	153	11.686	1.078.046	105.390

Fuente: Elaboración propia con base en Matriz de Estándares de Equipamiento INCAL AC Consultores (1996) y MINEDUC (2022)

En el cuadro anterior se aprecia que la demanda total de matrículas del “Área Urbana Sector Valle de Lo Barnechea” corresponde a 35.132 cupos, mientras que la oferta corresponde a 23.446 matrículas, con lo cual **se identifica un DÉFICIT de 11.686 matrículas**. De igual forma, al calcular la suficiencia en términos de cantidad de establecimientos por nivel, se constata un **DÉFICIT en la cantidad de equipamientos de educación (153)**, asociado mayormente a establecimientos de prebásica (141) y básica (26).

Desde el punto de vista de la superficie de terreno y construida dedicada a este tipo de establecimientos se observa una situación de **SUPERÁVIT asociada a la existencia de 1.078.046 m² de terreno y 105.390 m² edificados adicionales a los requeridos**; esto responde a que las escuelas existentes ocupan una superficie de terreno y construcción mucho mayor al estándar mínimo requerido.

En función del requerimiento futuro de equipamientos de educación determinado, **el Plan Regulador Comunal propuesto contempla una superficie total de 365 ha que admite el emplazamiento de establecimientos de enseñanza media, básica y básica especial**; la cual se compone por zonas habitacionales preferentes (ZHP-6), zonas mixtas (ZM-2, ZM-4.1, ZM-6 y ZM-8), zonas de equipamientos preferentes (ZEP-8 y ZEP-12) y de equipamiento exclusivo (ZEE-3.1, ZEE-3.2, ZEE-3.3, ZEE-3.4, ZEE-3.6, ZEE-3.7, ZEE-3.8 y ZEE-6). Respecto a los establecimientos de educación prebásica, éstos se encuentran permitidos en todas las zonas del Plan Regulador Comunal propuesto.

2.4.3 Suficiencia futura de Equipamientos Deportivos

Para llevar a cabo el cálculo de suficiencia futura de equipamientos deportivos en el “Área Urbana Sector Valle de Lo Barnechea” de la comuna homónima, se procedió a comparar la necesidad estimada a futuro según los estándares recomendados (demanda) con el catastro de equipamientos deportivos públicos existentes (oferta),

ya que no se identificó ningún proyecto futuro de construcción de canchas de fútbol o multicanchas públicas en la comuna.

Cuadro 2-27 Suficiencia futura de Equipamientos Deportivos públicos, Área Urbana Sector Valle de Lo Barnechea

Tipo	Demanda		Oferta		Diferencia	
	Cant.	M2 Terreno	Cant.	M2 Terreno	Cant.	M2 Terreno
Cancha Fútbol	36	321.459	1	13.137	35	308.322
Multicancha	40	35.619	16	13.970	24	21.649
TOTAL	76	357.077	17	27.107	59	329.970

Fuente: Elaboración propia con base en Matriz de Estándares de Equipamiento INCAL y Catastro en terreno (2022)

En el cuadro previo se aprecia que la situación futura en términos de oferta de equipamientos deportivos en el sector de estudio es de **DÉFICIT respecto a la cantidad de establecimientos y superficie de terreno**, por lo que resulta necesario incorporar 59 nuevos establecimientos deportivos que permitan adicionar 329.970 m2 de superficie destinada a canchas de fútbol y multicanchas que serán requeridas en el futuro para satisfacer las necesidades de los 141.344 habitantes asociados al escenario proyectado para el “Área Urbana Sector Valle de Lo Barnechea” en el marco del desarrollo de la actualización del PRC Lo Barnechea.

En función del requerimiento futuro de equipamientos de educación determinado, **el Plan Regulador Comunal propuesto contempla una superficie total de 2.359 ha que admite el emplazamiento de establecimientos deportivos, la cual excede ampliamente las 32 ha requeridas para satisfacer la demanda futura de este tipo de equipamientos**. Dicha superficie abarca todas las zonas habitacionales exclusivas, así como algunas zonas de equipamiento exclusivo (ZEE-3.7 y ZEE-6). Respecto a los equipamientos deportivos de escala barrial, éstos se encuentran permitidos en todas las zonas del Plan Regulador Comunal propuesto.

2.4.4 Suficiencia futura de Equipamientos de Seguridad

Para llevar a cabo el cálculo de suficiencia futura de equipamientos de seguridad en el “Área Urbana Sector Valle de Lo Barnechea” de la comuna homónima, se procedió a comparar la necesidad estimada a futuro según los estándares recomendados (demanda) con el catastro de equipamientos de seguridad existentes (oferta), ya que no se identificó ningún proyecto futuro de construcción de nuevos establecimientos de dicha índole en la comuna.

Considerando una tasa de atención a la población deseable de 1,5 (1 carabinero por 667 habitantes), orientada a garantizar un nivel de atención más alto, es posible obtener la demanda futura de carabineros estimada para el “Área Urbana Sector Valle de Lo Barnechea”:

Cuadro 2-28: Estándares futuros de carabineros

Área urbana	Escenario Proyectado	Tasa Atención
		Nº Carabineros
Lo Barnechea	141.344	212

Fuente: Elaboración propia con base en Catastro de Terreno (2022)

Actualmente, el área urbana en comento cuenta con dos establecimientos destinados a la seguridad policial, la 53^{va} Comisaría de Carabineros de Lo Barnechea y la Subcomisaría de Lo Barnechea. De acuerdo con

estándares nacionales, la cantidad de personal promedio de una comisaría se estima en 126¹⁹ carabineros dependiendo del sector, por lo que, en términos de suficiencia de personal, la presencia de ambos establecimientos permite albergar el número de carabineros recomendados para la situación futura (212 carabineros).

Sin embargo, en función a que se desconoce el cálculo según el cual Carabineros de Chile estima dicha demanda, a continuación se lleva a cabo análisis de suficiencia en función de los estándares definidos en la matriz INCAL. En ese sentido, destacan en el siguiente cuadro los estándares recomendados, que abarcan los metros cuadrados necesarios según tipología (datos obtenidos de matriz INCAL) y la población atendida por cada tipo de equipamiento.

Cuadro 2-29 Estándares Equipamiento de Seguridad Recomendados

Tipo	M2 Terreno	Población atendida
Retén	3.000	11.200
Tenencia	1.600	28.000
Sub-Comisaría	5.800	50.000
Comisaría	5.800	50.000 y +

Los valores presentados deben leerse por como alternativos, no son acumulativos.

Fuente: Elaboración Propia con base en Matriz INCAL (2022).

Con el fin de realizar el análisis de suficiencia futura con base en la cantidad de estaciones, la superficie de terreno ocupada y la población atendida, se procedió a contrastar los estándares recomendados con los datos obtenidos mediante catastro de equipamientos realizado en terreno. En ese sentido es importante aclarar que la demanda presentada a continuación debe ser leída de forma independiente y excluyente (subcomisaría o comisaría). Ver cuadro siguiente:

Cuadro 2-30 Suficiencia actual de Equipamiento de Seguridad

Tipo	Demanda			Oferta			Diferencia		
	Cant.	Pob. Atendida	M2 Terreno	Cant.	Pob. Atendida	M2 Terreno	Cant.	Pob. Atendida	M2 Terreno
Subcomisaría	3	150.000	16.473	1	50.000	6.708	-2	-100.000	-9.765
Comisaría	1	50.000	4.933	1	50.000	6.930	0	0	1.775

Los valores presentados deben leerse por como alternativos, no son acumulativos.

Fuente: Elaboración Propia con base en Matriz INCAL y Catastro en terreno (2022)

A partir del análisis de suficiencia futura de equipamientos de seguridad se identifica una situación de equilibrio **por presencia de una Comisaría y Subcomisaría** en el sector en estudio, los cuales permiten atender a una población de, al menos, 100.000 personas satisfaciendo la demanda actual asociada a este tipo de equipamiento de acuerdo a los estándares recomendados tanto en términos de cantidad como de población atendida. Sin embargo, **el Plan Regulador Comunal propuesto contempla una superficie total de 526 ha que admite el emplazamiento de unidades policiales y cuarteles de bomberos**; la cual abarca la mayoría de las zonas habitacionales preferentes (ZHP-3.1, ZHP-3.2, ZHP-4.1, ZHP-4.2, ZHP-4.3 y ZHP-6) y todas las zonas mixtas y de equipamiento exclusivo.

¹⁹ Por razones de logística y seguridad, no es posible conocer la dotación verdadera de una unidad policial. Por eso se utiliza este número estándar de acuerdo a datos obtenidos de la matriz INCAL.

2.4.5 Suficiencia futura de Áreas Verdes

El cálculo de suficiencia futura de áreas verdes en el “Área Urbana Sector Valle de Lo Barnechea”, se realizó comparando los estándares recomendados (demanda) con el catastro de áreas verdes existentes públicas (oferta) ya que no se identificó ningún proyecto futuro de construcción de nuevas áreas verdes públicas en la comuna.

Cuadro 2-31 Suficiencia futura de Áreas Verdes Existentes Públicas

Tipo	Demanda			Oferta			Diferencia		
	Cant.	M2/usuario	M2 Terreno	Cant.	M2/usuario	M2 Terreno	Cant.	M2/usuario	M2 Terreno
Plazas y Juegos infantiles	236	0,25	35.336	297	3,25	364.185	61	2,33	328.849
Parque de adultos	10	2,5	353.360	39	2,06	230.201	29	0,87	123.159
Parque urbano comunal	4	5	706.720	30	7,72	863.829	26	1,11	157.109
TOTAL	250	7,75	1.095.416	366	13,02	1.458.215	116	2,57	362.799

Fuente: Elaboración Propia en base a Estudio de Estándares de Equipamiento A.C. Consultores Ltda. (1996) y Catastro en terreno (2022)

Como se puede apreciar en el cuadro previo, en el “Área Urbana Sector Valle de Lo Barnechea” de la comuna de Lo Barnechea existe un superávit en las tres tipologías de áreas verdes existentes públicas, tanto en cantidad como en superficie (exceptuando los Parques de Adultos), lo que se traduce en **estándares de metros cuadrados de áreas verdes por habitante (13,02 m²/hab) muy superiores a los estándares mínimos recomendados tanto en la matriz INCAL (7,75 m²/hab) como en los indicadores SIEDU (10 m²/hab)**. Sin embargo, si se contabilizan sólo aquellas áreas verdes que presentan algún tipo de infraestructura en ellas (áreas de juego, pavimentos, paisajismo) considerándolas de esta forma como áreas verdes consolidadas, se observa que la oferta se reduce a 206 entre las tres tipologías y el indicador de accesibilidad a áreas verdes existentes públicas se reduce a 7,53 m²/hab. De ello es posible extraer la relevancia que tiene para la población del “Área Urbana Sector Valle de Lo Barnechea”, la materialización de los distintos tipos de áreas verdes presentes en el territorio con la finalidad de ir incrementando los estándares de accesibilidad a áreas verdes y espacios públicos a medida de también aumenta la población.

Importa señalar que, si bien el **Plan Regulador Comunal no considera ninguna declaratoria de utilidad pública asociada a la materialización de nuevas áreas verdes públicas (artículo 59° LGUC)**, admite el uso de área verde y espacio público en todas las zonas propuestas.

2.4.6 Síntesis de análisis de suficiencia futura a Equipamientos y Áreas Verdes

En función del cálculo de suficiencia futura expuesto precedentemente, se obtienen los siguientes resultados y generan las recomendaciones presentadas a continuación:

-Equipamiento de Salud: la dotación existente no garantiza una situación de suficiencia futura respecto a la cobertura de salud medida en número de atenciones anuales y superficie edificada asociada a este tipo de establecimientos, siendo necesario ampliar la capacidad de atención de los equipamientos de salud pública actuales o incorporar nuevos centros asistenciales en el “Área Urbana Sector Valle de Lo Barnechea”.

-Equipamiento Educativo: la dotación existente no garantiza una situación de suficiencia futura respecto a la oferta de matrículas en los distintos niveles educativos existentes. En relación a la cantidad de equipamientos presentes en la comuna, se observa una oferta inferior al estándar requerido en el caso de los establecimientos de educación prebásica y básica, siendo necesario incorporar 153 equipamientos adicionales a la oferta actual.

-Equipamiento Deportivo: la dotación existente no garantiza una situación de suficiencia futura respecto a la cobertura en deporte medida en superficie de terreno y en cantidad de establecimientos, sean multicanchas o canchas de fútbol, siendo necesaria la construcción de 103 nuevos establecimientos para satisfacer las necesidades de la población que acogerá el “Área Urbana Sector Valle de Lo Barnechea” en el futuro.

-Equipamiento de Seguridad: la dotación existente garantiza una situación de suficiencia futura respecto a la cobertura en seguridad medida en número de carabineros y cantidad de establecimientos existentes, debido a que la comisaría y subcomisaría con las que cuenta la comuna posee un rango de atención que satisface la población de 141.344 habitantes asociada al escenario proyectado por el nuevo Plan Regulador Comunal de Lo Barnechea. Importa señalar la necesidad de incorporar una nueva subcomisaría o comisaría a futuro, o ampliar la capacidad de los establecimientos existentes debido a que la cobertura actual se encuentra al límite.

-Áreas verdes existentes públicas: la dotación existente garantiza un estándar de metros cuadrados de áreas verdes por habitante de 13 m²/hab. cifra muy superior al recomendado tanto en la matriz INCAL (7,75 m²/hab) como en los indicadores SIEDU (10 m²/hab). Sin embargo, ello considera tanto las áreas verdes públicas consolidadas como aquellas que en la actualidad no se encuentran materializadas, correspondientes al 56% de las más de 350 áreas verdes existentes públicas presentes en el área urbana en estudio. Por esta razón, se considera relevante la implementación de proyectos e intervenciones que permitan seguir consolidando áreas verdes de distintas categorías para ser entregadas al uso de los habitantes y quienes hacen vida en la comuna.

2.4.7 Conclusiones

El estudio de suficiencia realizado para el “Área Urbana Sector Valle de Lo Barnechea” permitió identificar la existencia y localización de equipamientos de salud, educación, deporte, seguridad, áreas verdes y espacios públicos en el territorio de estudio, totalizando 238 establecimientos y 592 áreas verdes y espacios públicos que abarcan una superficie de terreno de 2.602.406 m² (260 ha). Una vez aplicados los estándares de equipamiento establecidos en la Matriz INCAL fue posible concluir que el “Área Urbana Sector Valle de Lo Barnechea” deberá incorporar al menos 250 equipamientos (83 ha), distribuidos entre las 5 tipologías analizadas, para poder garantizar una situación de suficiencia para el momento en que se alcance la cabida total del Plan propuesto.

En función del escenario anterior, el Plan Regulador Comunal de Lo Barnechea propone 35 zonas, las cuales se distribuyen entre zonas habitacionales exclusivas, zonas habitacionales preferentes, zonas con mixtura de uso, zonas de equipamiento preferente, zonas de equipamiento exclusivo y áreas verdes; abarcando en conjunto 3.400 ha de terreno, que se estiman suficiente para satisfacer las demandas de equipamientos antes identificadas. En definitiva, es posible establecer que, **al analizar la comuna según la aplicación de estándares relativos a la cantidad de habitantes, el resultado obtenido denota que la oferta de equipamientos existente y propuesta es suficiente según la demanda actual y esperada en el escenario de desarrollo futuro propuesto por el Plan.**